SHANGHAI, MONDAY, MAY 19, 1924 THE SHANGHAI TRIBUNE PUBLISHED EVERY MORNING, INCLUDING SUNDAY

新申報

中華民國十三年五月十九日
夏曆甲子四月十六日星期一
第二千六百六十四號

中華郵政特准掛號立券按照總包特別優益寄送之報紙
本館開設上海望平街一五九號 電話總局一六○ 編輯部中五○ 營業部 中五一號

定報價目（郵費在內）
○中國境內 每月大洋一元 三月二元八角 半年五元五角 全年十元
○日本朝鮮同價
○歐美南洋加倍（郵費先惠郵票九五）
（外國定閱三個月起訂）

廣告刊例（按日計算）
特等五行（每行廿三字）起刊每行四角五分
頭等二行起刊每行一元四角
二等三行起刊每行七角
方格五十字起刊每字一分
英寸二方寸起刊每方寸五角

今日四大張售大洋三分

人莫不欲知其將來；惟因將來之不可得而知，乃卜之龜筮，叩之星相。其實人定勝天，將來者今日之結果也：種瓜得瓜，種豆得豆。故閣下欲成新商業之人材，今日即應研究商學!!

商業預科 業已開辦

—科目—

1. Business Literature: A collection of representative business writings.
2. Stories of Great Business Men: Specially written life sketches of modern business men.
3. Business Documents: Specimens of important business papers with notes.
4. Business Conversation: Practical and covering all important lines of business.
5. Business Correspondence: Principles and practice of business letter-writing.
6. Elementary Commercial Geography: Up-to-date and authoritative.
7. Translation of Commercial News: Representative types of commercial and financial news well translated.
8. Commercial Arithmetic: Arithmetic applied to all business activities.

入學程度 文習過英文四五年以上者可加入
簡章 索函即日寄

上海商務印書館函授學社

甲627

華洋德律風有限公司

本公司第廿五屆常年大會定於一千九百二十四年六月二日星期一日午後四時在江西路廿四號甲及廿四號乙本公司房屋內舉行辦理下列事務（一）接受一千九百廿四年三月三十一日止一年度之董事報告及賬略（二）選舉董事二人（三）選舉查賬員（四）處理本公司他項事務 本公司之股票由五月二十四日起暫行停止過戶及註冊特此通告 一千九百二十四年五月十九日 江西路廿四號

西曆一千九百年三月十七日依香港法律公司組織成立有限

華洋德律風有限公司 書記員泡德 C. W. Porter 奉董事命

奉送 裸體美女

美貌佳人•玉體活潑
（裸體圖）三幅 ▲一絲不掛
（出浴圖）二幅 ▲玉體臨風
（跳舞圖）一幅 ▲玉骨珊珊

本社擴充營業起見不惜重本上例各圖為請名家所繪每份計六幅特製銅版用銅版紙精印如欲圖索並請將（美女券）附郵費二角每券一份下須附郵費二角每券五份為限

美女券 附上郵花 角乙賜寄下 份（計 幅）仍交郵 姓名○住址
寄上海南市南倉街 寰球美術社

湖州旅滬同鄉會遷移地址廣告

本會向始設在三馬路信益公司交王亦梅君管理旋以信益收歇移至南公益里王亦梅君宅內繼以王君作古移至泰康祥絲棧請楊信之先生管理時閱三年楊公以年老辭職移交北京路敦誼里沈田莘君管理去年七月間沈君辭職移至老垃圾橋北黃顯臣君管理現以修改會章大會通過而同鄉中以本會地址不便商諸楊幸侯君復又移至江西路工部局對面泰康祥絲棧內歷屆案卷交李宜孫君收管恐未周知特此廣告請湖州旅滬同鄉格外注意是荷

上海公共租界納稅華人注意

本會現值第三屆任滿理事九人改選之期界內市民納稅資格業經歷年調查一次惟時隔一年不無變動除請總商會各同鄉會及各馬路聯合會等代為分查備考外尚恐或有遺漏特此登報通告凡有選舉被選資格者務請於陽曆六月十號以前填送到會過期即不及列入冊內此白 乙2803

不費分文可成富翁

欲知其中成富之術請投函廣東路三四號中央蓄儲會

慎 昌

德國老牌夜光錶面四界必備雙騎馬明表到埠

本公司獨家經理之中國 MELCHERS 多年未到該表係純鋼製売加明夜光錶面其內容機件雙騎馬特別堅固準確為歐戰後從未來華致各界無從購買近來該廠依復原狀從事推銷

德國名廠所製 式樣美觀機件準確精百倍於尋常夜明表 自惜

中國一部現歸本公司獨家經理 為普及各界起見限壹千隻特價發售每只祇售二元八角 每打三十元售完後每隻實洋四元不折不扣 各界諸公欲得真正價廉物美之時表者請捷足先得免抱向隅之憾

▲外埠郵寄每只二角每打一元 滙兌不通之處郵票代價九五

上海南京路江西路東首 慎昌鐘表公司謹啓

感謝名醫朱少坡先生

前因小兒患病慕朱少坡先生盛名延請診治傳慶安全先生名下無虛允推兒科妙手用特登報鳴謝 盧筱嘉謹啓

中德醫院創備快治燈特別啓事

本院特聘德國名醫直接定購快治燈一種現已到滬但該燈配件繁雜裝置費時大約不日即可裝竣對于施術費莫不格外相宜近各界來函或面詢快治燈之情形者紛紛不絕本院除經裝外恐不及一一答覆候裝竣再行登報務希格外原諒乃幸 乙2887

初等教育

第二卷第一期

小學教育之新趨勢
小學校教科書問題的我見
小學生寫的是些什麼字
色盲測驗的介紹
分班測驗的報告
參觀鄉村小學的報告和感想
一個試行道爾頓制的報告
同樂會表演的一節
讀書數學的理論和實際
英語教學法的兩個實例
公民和社會
植物怎樣冬眠
初等物理
樂典

全年四冊 每冊二角五分 郵費二分半

商務印書館啟

甲724

蚌埠興業股份有限公司籌備處招股通告

兩淮物產蕃富甲於豫皖而分輸轉載悉恃運河一途昔以清江浦為其萃點自有津浦鐵道形勢乃一變而移於蚌埠近日闢為商埠觀測將來自不難蔚為繁市顧尚少適當建築貨多露積同人等有鑒於此爰創組蚌埠興業股份有限公司藉以企圖實業有志附股者請至本籌備處接洽取閱章程招股簡章條列如左

（資本）國幣二百萬元分四萬股每股五十元收足四分之一即行開業
（營業種類）建築 地產 堆棧 運輸 押匯
（收股款日期）自陽曆五月二十三日起至六月五日截止
（代收股款處）上海大陸銀行 中南銀行 中國實業銀行 大陸銀行 聚興誠銀行 交通銀行 衡吉莊 慶成莊 衡餘莊 裕豐莊 鼎元莊（天津）大陸銀行 中南銀行 交通銀行 中國銀行（北京）公益銀號 大陸銀行 聚興誠銀行（漢口）聚興誠銀行 交通銀行（安慶）中國銀行 交通銀行（蚌埠）中國銀行 慎餘莊（蕪湖）

發起人
江宇澄 張勳伯 段芝泉 李仲仙 余壽平 呂燮南 李眉菴
王采丞 聶偉丞 許靜仁 朱葆三 程湘圃 王沂塵 汪瘦岑
耿竹畦 王平階 程松亭 姚文敷 趙甫亭 盧治卿 黎[illegible]庭
王[illegible]生 馬少甫 李培基 余詠[illegible]

贊成人
高蔚軒 方椒伯 沈鴻芳 葉聯英 朱靜安 王一亭 周孝懷
胡幼腴 鄭翔北 嚴孟繁 章仲和
徐積餘 盛竹書 譚毅柱 胡壁城 龔慶霖 張雲翼 丁銘禮
田時霖 唐少侯 程霖生 徐冠南
鄭衡之 汪建剛 張佩紳 張伯衍 陳汝策 吳康澄 林[illegible]侯
史最才 顧馨一 葉惠鈞 陸伯鴻
王俊臣 金錫之 狄楚青 薛文泰 郁葆青 王憲臣 席鹿笙
汪漢溪 張樂君 趙晉卿 勞敬修
葉扶霄 吳麟書 吳耀庭 龔子漁 奚籟衡 陳學堅 席[illegible]
盛筱珊 吳蘊齋 朱吟江 胡莘江
余葆卿 陳光甫 王毅齋 管趾卿 鄭松亭 邵苣湘 楊[illegible]
徐曉霞 王鞠如 陳子壎 秦潤卿
張凝甫 邱稻卿 虞吉生 嚴秋圃 萬伯青 王久生 蔡[illegible]
王曉籟 朱宗敬 嚴直方 樂振葆
萬振聲 周介繁 范壽臣 謝衡之 戴畊莘 劉晦亭 王際三
吳蔚如 王省三 鄔挺生 金宗生
石運乾 葉鴻高 嚴耀安 席錫蕃 劉耀笙 席瑩珠 林[illegible]
葉漢青 陳卓甫 嚴頤蘭 鄭澤[illegible]
施譜薰 嚴秋周 張頌庚 朱馥堂 陳炳傳 曹養榮 吳培初
周榮蓉 黃念汀 楊漢衡 錢南嵐
楊伯芬 邱伯飛 虞和之 席德輝 徐伯三 盛達熊 包興
吳[illegible]五 嚴敬 王子厚 石彩成
李時泉 葉叔青 范回春 魏晉三 鄭廷振 朱芳 徐澄如 袁履仁

籌備處 上海山東路如意里十號 電話中央一九三○號

陳韋文

禮券儲金

餽儀來往以洽感情然餽金似覺乎薄人而贈品又不閑於實用邇來禮券盛行於法則美而究其終結浪費為多仍非蓄善也欲求其足表心忕又合儉德者則禮券儲金乃得之交本行故勉為之古謂匪人以德君子寶之儲蓄美德也以此時人蓋貴允宜諸維常世達人明鑒

此項禮券儲金計分一元二元四元十元四種
此項禮券儲金自塡發日起按週息四釐計息
此項禮券儲金得向本行儲蓄處兌換現金或移作各種存款
凡以此項禮券儲金向本行移作存款者自該禮券塡發之日起得按照訂定之存款利率加補利息

上海銀行啓

上海寧波路九號

乙781

兆[illegible]公司大減價祇有四天

期限將滿 惠顧請速

漢口銀行雜誌第一卷第十四號出版廣告

本期要目如下 鄂省之估本加稅（沉剛）評清士氏管理式幣制之提議（澄中）武陽夏市政計劃與財源問題（潤華）信用調查篇（沉剛）漸復原狀之英國經濟觀（梓民）遠東滙兌論（鄭鍾珪）廢除各種補助帳原幣制並擬改傳票之商榷（宋翔）美國聯合準備銀行制度概論（戴銘禮）漢口茶商營業之鳥瞰（既明）九八規元歷史的考證與推想（曲殿元）其他尚有金融市場經濟新聞輯要調查經濟統計特載等子目繁多不及備錄（定價）零售每期一角郵費每冊三分定閱半年十二期一元全年廿四期二元國內郵費在內國外另加（總發行所）漢口華界三碼頭銀行公會內漢口銀行雜誌社（外埠寄售處）（北京）漢花園北京大學出版部（上海）漢口路三號銀行週報社 四馬路棋盤街商務印書館 中華書局（武昌）時中書社 前內西城根中國大學出版部 前內西皮市銀行月刊社 商科大學陳銘恩君 （武漢寄售處）（漢口）商務印書館發行部

藥到病除 永保不發

（原理）六○六之主要惟賴洋碘六○六能治梅毒亦為洋碘之功所以治梅毒之第一聖藥實非洋碘莫屬況本藥房更悉心研究提煉洋碘之精者蓋亦實事求是精和以其他各藥製成此片厥功可想見矣其名曰洋碘精不尚虛飾故耳

（功能）此洋碘精有殺滅血中毒菌搜除血中污濁增長血液補助氣體之功且無論立見奇效更可保後不復發也其毒之蘊於內或現於外及受而初發愈而未淨者既服此藥莫不

（特效）小便短滯者服藥三日後得以通暢 尿管刺痛者服藥四日後得以減輕 白濁點滴者服藥五日後得以見少 兩膀有塊者服藥五日後得以化小 塊潰酸痛者服藥七日後得以漸消 腎囊起泡者服藥七日後得以收縮 龜頭腫爛者服藥十日後得以見愈 口鼻潰爛者服藥半月後得以如常 毒瘡遍體者服藥半月後得以早愈

（主治）新久梅毒 楊梅毒瘡 五淋白濁 單雙橫痃 筋脹起核 瘡毒入骨 下疳潰肛 筋絡酸痛 口鼻潰爛 魚口便毒 周身紅點 瘋癱拘攣

（服法）每日飯前分早中晚三次每次吞服一片

（價目）每瓶一元七角五分 每打十七元五角

總發行所 上海四馬路中市中西大藥房

分發行所 本埠 永安公司 先施公司 外埠 各大藥房

上海老北門東首
廣滙源奉申共發正劵頭獎
誌禧
副劵頭獎　東方債劵
啓者四月十四開出頭獎第二萬四千三百九十五號由本號售出得主台衔容後聲明又初七日開湖北副劵頭獎亦由本號售出一星期內連中二次頭獎其餘二三四五獎繁不勝計小號眞可謂財臨旺地現售東方債劵後天開獎彩額既少給獎極優諸君欲奪錦標務請從速惠臨外埠函購原班回件　廣滙源啓

卍會
第五期永遠賑濟基本副劵　頭籤二萬元　明天開籤

湖北工賑有獎債劵
第二十期　後天開籤

東方
墾植基金乙種債劵　總額二十五萬元　祇有一千張　一等籤二万元　有末一字、末二字、前三字、前四字等優點　後天開籤　在上海共和影戲院

慈善
救濟籌募會　游民工廠基本金甲種債劵　一等獎五萬元
頭獎有末一字獎　二獎有末一字獎　三獎有末一字獎　四獎有末二字獎　五獎有末二字獎
廿二開籤

上海裕華
第十七期儲蓄劵准陰歷四月廿二日在上海開籤

共發
搭用新章劵　頭獎一万五千元
第一籤有末一字　第二三四五籤均有末二字　第一籤起至十籤止均有上下附獎　第一籤起至六籤止均有前四字
本月廿三上海開籤

福字
甲種全皖官礦三萬債劵設號　頭獎二万元
一等至十等均有上下附獎　一二三等獎有末一字　二三四五等均有末二字　末尾上下均有附獎
四月廿三在上海開籤　風雨不更

蘇州銀行有獎儲蓄劵准於夏歷五月初五日開籤
071甲

大馬路
大華電器公司五週紀念大減價
奇異燈泡每打洋一元　德國熨斗每只二元半
各種電料物品批發特別克己

◉急救時疫水◉
本藥房憑數十年之經驗、按中國人之體質、製成急救時疫水、發行以來、活人萬萬、門市批發、非常興旺、故前數年間、每於夏令應接不暇、常有缺貨之虞、今年起特加注意、選材既益精良、出貨務求迅速、凡本外埠公私各機關、有欲訂購時疫水者、請即賜函預定、俾得早日赶製、庶應時令之需、而便施送、功德無量、
上海三馬路中法藥房謹啓

＊評論＊

輕於一擲
東吳

顧維鈞雖居於外交之高位、其人未必即有受炸彈之資格、故此次之木匣事件、頗不易測斷其來源、據北京方面之猜想、則殆不出兩途、一、政爭中之反對派、一、外交界之某代表、此種猜想、適見其爲北京混人之頭腦、反對派有何人具此膽量、某代表亦無須取此手段也、

顧維鈞以一青年學生、幸藉美人力持正義之機會、博得華會席上之美名、果能力自向上、折衝壇坫、未嘗不可成一有名之外交家、乃以做官心熱、報國力微、甘投身於政爭之渦、致關係重大之外交事件、亦不能不聽一派之指揮、而自陷於進退失據之地、若而人者、責之以愛國、固不彀資格、即謂其爲賣國、亦尚無此能力、此炸彈亦可謂輕於一擲者矣、

＊本館專電＊

北京

●吳毓麟王毓芝昨未赴津、因知王承斌現時未必肯說實話、往勸亦無益、曹既知王心病、不如對症下葯、否則釀成僵局、惟曹先須得洛吳同意、然後表示、（十八日發）

●錢崇愷擴充馬蜂黨、擁王毓芝組閣、四出拉人加入、預定參議員三十人、衆員五十人、（十八日發）

●中立派議員、爲副選問題、擬組赳然黨、暫不加入擁齊擁吳兩派、爲將來抬價地步、葉夏聲等正着手籌備、（十八日發）

●顧宅炸傷三人、紀姓最輕、今日出院、周僕鋸下兩手、雖不致命、已成殘廢、崔僕危險期已過、可不死、連日軍警長官親自巡夜、偵查內幕、尚無眉目、現信眞兇已逃出北京、（十八日發）

●曹下手諭、對顧宅炸彈案、迅即偵查、務獲眞兇、按法懲辦、（十八日發）

●金融公債、定六月灰（十日）抽籤、應還本利四百八十萬、補息三月、計七萬二千、又整理六釐公債、定七月冬（二日）抽籤、應還本利二百七十二萬、補利二月、計廿七萬餘、安格聯昨函中行、請如數照撥、（十八日發）

●楊壽枬潛來京、活動繼任財長（十八日發）

●海軍部司長李景曦、發表談話、謂曹吳對海軍以廈門爲根據地、早經同意、決不讓與任何方面、果爾齊杜將討沒趣、（十八日發）

●贛同鄉代表自洛回京、宣布吳佩孚已電蔡、將賣煙造意犯陳彥通、按軍法懲辦、（十八日發）

●贛同鄉以蔡黨造謠離間、希圖渙散人心、今日十時、邀集驅蔡委員、在西磚胡同謝文節公祠、歃血爲誓、（十八日發）

●顧維鈞電邀張孝若來京、或將有何使命、（十八日發）

●鄭士琦覆吳毓麟、謂岳團長在張口運馬回濟、行次豐站、恐馬匹驚、索車稍急、致與站長口角、並非鬬毆、請弗誤會、吳據來電咨請外部答覆英使、（十八日發）

●劉哲等提案、質問報載滿鐵社長此次來京、與交長秘密接洽開海支路建築問題、（十八日發）

●鄂議員彭漢遺等電蕭耀南、請力爭分潤日本退還庚子賠欵、擴充湖北教育、（十八日發）

●軍警長官會商、取締外僑與華人雜居、酗酒鬬事、並通令各區驗所、加緊嚴緝炸彈案兇犯、限五日內破案、（十八日發）

●市民孫瑞芹、在東城因細故被美兵毆辱、呈請外部交涉索賠、（十八日發）

●駐藏辦事長官陸興祺呈、母病未痊、續假六月、指令照准、（十八日發）

●法部決頒勸告文、勉勵被赦人犯、（十八日發）

天津

●吳景濂派議員推代表來津、徵吳對副選意見、俾依據進行、（十八日發）

●留京北洋學生電津同學、如省署不撤馮、仍全體來京協爭、聞曹銳暗中助馮、故馮態又强硬、（十八日發）

●黎元洪篠（十七）在宅設讌演劇、請日官紳、答謝在日十餘月之接待、並延田中玉陳錦濤等作陪、（十八日發）

●熊希齡夫人將來津、進行平民教育、學界預備歡迎、（十八日發）

●英艦彼得斯費魯得號、巧（十八）來津、日內赴威海衛、（十八日發）

漢口

●聞奉洛均擬禡（二十二）派飛機來鄂、參觀全國運動會、東三省選手、諫（十六）啓行來鄂、（十八日發）

●熊秉三嘯（十八）出京、准皓（二十）到鄂、參與全國運動會及職業教育出品展覽會、（十八日發）

●王汝勤請開去八師十六旅長劉玉春本兼各職、以蘭團推升旅長、騎兵團長孫定賢、兼代陸軍聯合督察處長、（十八日發）

●霰（十七）蕭派員會審楊德甫劉芬等、歷二小時、無確供、議長屈佩蘭劉梠、及武漢律師公會、均向蕭力保劉芬、（十八日發）

●旅漢甬同鄉會、巧（十八）電請浙軍政長官、嚴辦甬匪、力圖善後、（十八日發）

●省議會咨請省長、催漢治萍歸還鄂欵、（十八日發）

長沙

●趙恒惕親函挽留李劍農任教育司長兼省務院長、（十七日發）

百齡機造成維他命

◉美國潘奈脫博士"Dr. Francis Burnett"○人體之健康○全賴食品中之維他命○"Vitamine"然食物不得其法○則變爲磨他命○"Mortamine"以害人之健康○世人不知養生之道○常使食品中維他命消失○而變爲磨他命○雖日服極滋養之食品○與種種補藥○其結果反不能健康○

◉服百齡機後○能使食品入胃○製造多量之維他命○以健旺精神○增進食量○不必半月○眼皮下之血色○必較未服時鮮紅○男則髓固精厚○女則種子調經○者有正確之實驗○此即百齡機能製造維他命之鐵證也○

百齡機小瓶每瓶一元　每打十元
百齡機大瓶每瓶二元　每打念元
總發行所　上海愛多亞路大世界對過西藏路口　九福公司
▲電話中央三四四二號▼
分發行所　全國　中法大藥房　中西大藥房
分售處　上海　先施公司　永安公司
外埠　各大藥房均有出售
倘該處如尚未有分售處可以直接函本公司當十日...

●趙規定軍費、謂每月收入卅餘萬、經常軍費每月竟達九十萬、全數撥充軍用、相差猶鉅、非切實裁減、不足以資整理、自本年六月一日起、實行減定、計第一師暫月支洋七萬元、二師五萬五千元、三師十七萬元、四師十三萬元、湘西巡防軍合支七萬元、澧州鎭守使七萬元、南華鎭守使二萬八千元、其餘各軍共四萬元、統計月支六十三萬元、惟各軍就地籌欵、苦瘠不均、頗有煩言、（十七日發）

●張雄輿整頓徵收規定條例、令征收官當場宣誓遵守、（十七日發）

●外交後援會籌備六一紀念、（十七日發）

●楊宣誠由京來電、即日動身回湘、（十七日發）

福州

●王獻臣雷長勝電告、奉合會擊滅何、惟敵軍去職部過遠、俟將附近土匪肅清、再行跟追、（十八日發）

香港

●劉震寰報告、篠（十七）猛攻惠州、燬其南門城樓、（十八日發）

●楊庶堪提出辭呈、孫懇切慰留、（十八日發）

●外間盛傳許崇智將以粵軍總司令兼省長、似尙早、（十八日發）

●洪兆麟部四千人、昨由揭陽進駐普甯、因海陸豐吃緊、（十八日發）

●諫（十六）駐白雲山之張國楨部三千餘人、開往肇慶、粵軍第十三四兩旅、移駐郊外、（十八日發）

杭州

●總商會今日選舉金百順爲省自治代表、（十八日發）

❋國外特約電❋

▲英國

●英內閣希望與法合作

▲路透社十七日巴黎電　財政大臣稱、英內閣一致贊成決定歐洲改造基礎之專家報告書、希望法國新政府可與英國合作、以實施專家計畫云、

▲美國

●衆院仍通過恩給金案

▲路透社十七日華盛頓電　衆議院今日通過柯立芝所否決之兵士恩給金案、

▲法國

●左翼黨說明新國會政綱

▲路透社十七日巴黎電　左翼黨領袖赫里歐及班樂衛等、說明其新國會之政綱、謂一面謀取國際諒解、一面維持法國公允權利、新國會目的在成立預算案之真正平衡、抑過生活之高價、固定佛郎之價值云、赫里歐到在里昂、謂外交局面不久可無緊張、多數黨知所以維持法國權利之道云、

●飛行家升空之高度

▲路透社十八日巴黎電　法飛行家波索特羅氏載物三千基洛格拉姆升空至二千邁當之高度、已打破美國一千六百二十九邁當之紀錄、

▲日本

●美飛行家之行程

▲路透社十八日東京電　巴拉末希爾路透訪員昨日電稱、美飛行家已由阿圖飛至巴拉末希爾、計程九百三十六哩、需時十二小時十分、途中因遭大風雪、被迫在白林島柯洛斯基附近海濱外降落、休息六小時、巴拉末希爾日下有狂風雨雪、溫度在冰點以下、諸飛行家於三月十七日離桑太摩尼加後、計已飛行五千三百三十五哩、實飛七十三小時、據諳當推阿圖至巴拉末希爾爲最難之一段、史密斯中尉曾稱、彼等雖已較預定之時日表遲十七日、但仍望於九月一日回抵桑太摩尼加、路透訪員稱、諸飛行家明日添取燃料後、如天氣佳好、擬即繼續前進、

▲德國

●國民黨請讓新內閣位置

▲路透社十七日巴黎電　德國國民黨、將請德總理馬克斯、以新內閣位置若干、讓與國民黨、蓋國民黨將强令政府行其政策也、

▲路透社十七日柏林電　國民黨因選舉之結果、將在任何混合內閣中、佔支配勢力者、現對於專家賠償報告書、似稍減其反對接受之態度、今日該黨會議、贊成繼續主張採用專家計畫、蓋以馬克固定後、信用借款紛紛放出、國家銀行不能早設法取締之、致現起金融風潮故也、小銀行及小商家因無現貨應付、定期債務、倒閉頗多、而佛郎之暴漲、愈使風潮增劇、前預料佛郎低落之無數投機家、至此乃大恐慌矣、就現有種種景象察之、右翼諸黨將利用其得諸選舉之勢力、以撲除革命以還逐漸不振之進取行動、而非破壞國際之解決、赫里所已舉行及柏林白萊斯勞等處劉巴嚳備之復古派大規模示威行動、足見守舊派勢力之日增、魯爾境內礦工雖欲自伸其權力、然覺無數、礦工要求每班工作七時、其結果爲五十萬礦工之被辭歇、工黨力量之弱、於此可證、

❋國外新聞❋

●巴黎通信　其煒

▲土耳其巴勒士登城猶太工人之成績

猶太工人之移殖土耳其巴勒士登城數十年於茲矣、自歐戰以來、其移殖之數大增、雖土耳其移民章程如何嚴厲、亦不能阻止之、該城政府統計、自一九一九年四月至一九二三年六月、猶太人移殖巴勒士登城者、共有三萬三千五百二十四人、計一九一九年二千六百一十八人、一九二〇年七千一百二十九人、一九二一年八千六百零七人、一九二二年九千二百八十六人、一九二三年上半年五千八百八十四人、此等移民中以工人爲最多、一九二二年九月十號、該城工會編查巴勒士登之猶太工人數、計在一百城邑中、有一萬六千六百零八人、合其家屬數則有二萬一千三百九十四人、歐戰前祇有二千七百五十六人（二千二百九十之土生猶太工人不在內）耳、此增加之一萬一千五百之數、係戰時三年中移入、其移殖之原因、係因祖國國情變遷、社會與經濟革命之故、彼等未來巴前、多數非工人、且多數是作不重要之手工、來巴後即作重要實業之工作、如農務、鑿石、建築、金工、電工、及在鐵路、電報、電話局供職、一萬三千零五十八人中、有七千三百十八人、或全數之百分之五十六、從前非工人、中有一千七百二十一是學生、七百八十六是商人、或店主、四千八百廿三則全無職業、移殖之猶太工人、因天然及社會地位所限制、有多種職業甚難插足、尤以農業及建築業爲甚、此外尙有特別之阻力、乃阿剌伯工人低廉之工價及低廉之生活費是也、猶太工人與阿剌伯工人情形適相反、彼等來巴之目的、係欲求更高之生活、巴城之土著工人、受良好之教育、及有良好之組織、其生活程度比移殖之工人高、但移殖巴城之猶太工人、其教育程度及生活程度、比本地工人及阿剌伯人更高、在阿剌伯農人藏爲極滿意之生活、往猶太工人視之即不能生存、阿剌伯工人在農業及建築上大占勢力、猶太工人若不得祖國資助組織農業團體及協助會社、採取勞工新方法、則此兩業無論是否屬於猶太人、均不容猶太工人插足、猶太第一農業團、在十三年前經已成立、土地是猶太國家所購置、係國有、此團體組織極完備、經濟上智力上社交上由工會擔任、當歐戰時、此等協社亦極發達、在上部加利利Galileo之巴勒士登猶太工人、幫助設立新農業團體、近年移殖來巴之猶太人數日增、其農業地位亦因之發展、一九二〇年屬於猶太人之農業、祇有十九處、面積共一萬六千五百四十九敦安士、及有四百零五工人耳、一九二三年增至三十八處、面積七萬二千一百四十八敦安士、並有一千七百一十工人、三年間農地數增至一倍、面積數四倍半、工人數四倍、因得協社之力、猶太工人在建築業上、遂占堅固之地位、自一九二一年正月中央工會開幕後、至一九二三年六月底止、此協社承接建築合同、數共五十七萬七千磅、（約二百七十萬美元）計建築公路十八萬二千磅、建築城鎭之道路五萬磅、都會建築一萬五千磅、猶太工人因之得鑿石建築坊擾木作鍛冶、及油漆工作者數百人、猶太工人在海法二三處設一木器工廠、並設一靴鞋工廠及一油漆木作店在雅法、現在雅法猶太工人共有二十所互助工廠、雇用工人四百、猶太工人團衆固其經濟地位、本互助自助之原理以維持工人工作、及發展實業及生活上之新方法、設立經濟及交濟會社、大戰時糧食短少、農業團組織一中央互助供給糧食店、以維持工人之糧食、（未完）

●國際勞工局行政部開會紀

▲通過預算案　▲討論德波爭端

據日內瓦消息、萬國勞動局行政部春季會議、於四月十一日舉行、照例仍由各國政府十二人暨至勞工兩方代表各六人到會、至要議案爲勞動局一九二五年預算案、到會諸代表均未提議縮減者、遂以七百萬瑞士法郎全體通過、此數較本年預算約增十萬法郎、英政府代表麗非爾特女士於討論中曾表示英工黨之意、謂勞工局經費以節省爲宜、預算案中、規定以十萬法郎作新雇員俸金、惟預算案須經聯盟會行政院及議會核准、方爲成立、波蘭政府代表斯百堪爾氏宣稱、波蘭將請聯盟會行政院組織公斷委員會、以勞動局行政部員三人、及波蘭德國代表各一人組成之、以解決波屬照西里西亞工人保險問題之波德爭端、聯盟會俄難民事務委員南森博士送一議案到會、提議以後關於俄難民之工作、尤其關於覓取職業一層、應歸勞工局管理、此議未經會議贊成、彭非爾德女士及其他行政部員聲稱、勞工局不應作紅十字會之工作、而變成一慈善機關、關於此問題、雖尙未有切實決議、但逆料聯盟會行政院以後再有此種提議、必遭拒絕、大約聯盟會關於俄難民之一切努力、不久即將停止、英工人代表泡而登氏稱奧勞工局長湯麥斯氏、因其努力與各政府親自接洽、並向各國運動批准各勞工協約、開會之第一日、奧但其斯德比代表工人、抗議德屬照西里西亞工作時間之加長、波屬照西里西亞之雇主因德屬境內將工作時間增加、已力至波屬境內亦廢止八小時工作制、若波屬境內一經加增、則必影響波蘭全國、奧但其斯德氏聲稱、德國全國之八小時工作制、必須繼續保存、即爲賠償問題起見、亦不得將其犧牲云、

❋國內新聞❋　大愚

●北京特約通信

▲顧氏接恐嚇信時之防衛　▲送信人利用木匣之根源　▲顧維鈞家中之炸彈案

近年來外交部人員增多、而品類亦極複雜、致外交秘密文書、各關係國駐京公使、無不盡悉其內容、二月前、因中美日三國間之無線電台交涉、某項秘密文書、爲駐京某國公使所得、致中國陷於困難地位、外交部爲防止將來再有洩漏之事件發生、故重要文書之送遞、皆盛以木匣、由發送者上鎖、受領者自己開發、而此種木匣制度、遂爲此次顧維鈞宅炸彈事件之根源、十六日晚八時頃、有人以某要人之名、送一木匣、至鐵獅子胡同顧維鈞家中、該匣長約一尺六寸、寬約八寸、當時顧宅號房將匣收下、置在顧氏書房、顧氏當時未開視、至十六日下午三時頃、顧由國務院歸、（是日因孫寶琦招待外賓、顧作陪、）命僕崔某取匣開之、不圖砰硼一聲、火鉄爆裂、當將崔某及他僕二人炸倒、一人手指全斷、崔某面部受傷尤重、不能語言、爆發時、顧在他室、幸未受傷、而傷者三人、即時送往協和醫院救治、據醫者云、崔某傷重、生死如何、尙難保證、其他二人、則不致有生命之虞、

此事發生後、軍警當局如王懷慶聶憲藩薛之珩等皆親至顧宅檢視一番、當由王聶薛等嚴令五營兩翼、及各軍警機關嚴拿犯人、而各要人及顧氏親友、往顧宅慰問者、亦不絕於道、

自中俄交涉停頓後、聞顧氏常接匿名恐嚇函件、最初顧尙勉自鎭靜、其後愈接愈多、顧遂將是等函件、全數交予所管警察署、請其特別加意防範、而顧氏自己亦戒備異常嚴密、出門時、汽車兩旁除有人站車防備外、並開足馬力疾馳、晚間亦特別注意、一夕數易寢所、而煤渣胡同愛妾家中亦不常往、乃竟有出人意料之匣中炸彈、使非他人開視、則顧氏恐亦不免受驚也、

●顧宅炸彈案之各方報告

顧維鈞宅炸彈爆發後、京中大爲震動、關查報告、不厭其詳、茲將各方報告、分誌如下、

（報告一）十五號下午七時餘、顧維鈞宅忽有一年約四旬餘之男子、操江浙語音、身穿月白色竹布大掛、頗若僕人模樣、手持木匣一個、高約四寸餘、長方形、蓋用小鐵釘閉妥、匣面上貼有一紅紙條、上寫『鄭州出土秦白金印十枚』據其人向顧宅號房、崔華軒聲稱、係農商部地質調查會陳老爺派我送呈顧總長、隨將一陳適疆名片取出、交遞崔某之手、詎號房崔某未及詳查、並未盤問來歷、即將名片及木匣收下、付與收條一紙、其人遂去、當晚顧因在吳交長宅內會議歸來、夜已深、迨至十六號午後、崔某始將該匣送進內宅、適顧因會客及辦事甚爲忙碌、未遑過問、延至五點鐘、顧氏始查視名片及匣、當因陳適疆名字、不甚熟知、遂將名片置於棹上、細看木匣、見係小釘關固、當用裁紙刀將匣蓋啟開、見匣內尙有一黑漆匣盒、匣內墊有棉花、似防搖動之意、而審黑漆盒之縫甚緊、不易開啓、顧氏此時尙未覺有危險、即令僕人周品三崔華軒等、將此黑漆盒至外邊設法啟開、周某將盒接在手內、當與崔某商議、謂須用菜刀開啓、二人遂同往廚房向廚役吉慶福索取菜刀、經周某用菜刀刃向盒口對縫處撬啟、不料盒口未開、而盒內炸藥『已轟然一聲爆炸矣、周某適當其衝、致將面部左右手及脖項等處、俱皆炸傷、廚役吉某、號房崔某二人面部雙手亦俱受傷、並將廚房玻璃窗震壞、斯時周某等三人、俱因受傷昏倒於地、顧氏及其他家人等聞聲驚視、始知適才之黑漆盒係炸彈、當時驚愕不已、而顧氏猶竊以爲幸、遂命僕人將崔某等扶救室外、但崔吉二人受傷尙輕、惟周某受傷極重、昏迷失去知覺、旋用汽車將崔吉二人送往中央醫院治療、因周某傷重、故此送往協和醫院、聞十六晚九時餘、周某仍不能言語、大概尙未脫離危險程度也、顧氏態度尙守鎭靜、發事後因來慰問者甚多、顧氏當被吳交長等邀去、其宅內重要僕人、則分往中央協和兩醫院、伺候受傷之人、故此顧宅中僅有外交部員數人、代爲照料一切、且聞已爆炸之鐵盒及木匣等物、均經左四區署長携往區署、旋因警察薛總監召集各偵緝隊長及提督長官等、會議偵查此案方法、又將該危險物移交警廳、以便致查研究、

（報告二）十五日晚間八九時頃、東城鐵獅子胡同外長顧維鈞宅中、忽有人持『陳適疆』名刺、並方形木匣一具、匣面標籤書『農商部地質學會調查部』及『鄭州出土白金圖章十方』各字樣、囑轉呈顧氏、當經僕人以主人尙未回家、不便收存相辭、該人謂匣內之物、係送與顧總長者、昨已面向總長說好、堅囑收下、僕人不得已、遂將木匣收下、暫存門房、迨顧氏回宅、時已深夜、未及呈閱、十六清晨、又匆匆出門、致亦未及檢呈、午間因孫總理召宴外國、散後又赴部辦理公事、直至下午四時餘、始由部返宅、僕人遂將木匣名刺呈覽、顧氏當以並不識陳適疆其人、因未啓視、隨囑僕人、暫爲妥存、以待陳某來時交還、詎方携至門房、以受震動之故、即閧然爆炸、在塲之僕人三名、一傷面部、一被炸手指三隻、一則受傷最重、當已不省人事、隨即車送協和醫院診治、是否有生命之虞、現尙不得而知、同時軍警方面、聞訊前來勘驗、證實此項炸彈、係北京製造之物、與上年陝籍參議員張鳳翽家中所發現者、完全相同、且匣面所書之字跡、異常惡劣、而匣內層層包裹者、均係堅厚之洋紙、又據傷勢較輕之二僕人所言、是晚送木匣之人、面目服裝、及其言語動作、係一粗人、所操口音、絕非北方人云、

（報告三）十六日下午四時半、東四牌樓鐵獅子胡同顧維鈞住宅發生炸彈案、不一小時、警察總監薛之珩、步軍統領聶憲藩等均趕到顧宅、兩衙門並派去兵警多名、保護一切、據聞爆烈之炸彈、係裝一尺長方木匣之內、當十五日下午六時餘、有人携此木匣、送至顧宅、上書『鄭州新出土白金印十顆、呈顧少川總長收啓』下署『地質學會調查部』等字樣、此外並附名刺一紙、署名『陳曉香』、其時顧不在家、號房未肯收受、送件人謂主人已對總長說過、不妨暫收、號房遂付送件人收條一紙、然不甚措意也、是晚顧氏夜深始歸、號房見其甚倦、未將該件呈上、十六日顧因與孫寶琦同宴外賓、甚早即赴國務院、至下午三時餘回寓、號房始將長方木匣呈上、謂係昨日（即十五日）六時餘、陳先生差人送來者、顧遂又令其僕吉慶福携至廚房、用鐵器啓匣、吉持匣至花園洋廚房、與崔華軒周品三三人用力拔蓋、蓋啟而炸彈爆發、吉慶福面部受傷、崔華軒左手傷二指、周品三右手三四五各指全斷、『三人中崔受傷特重、炸後即不能言、地方檢察廳於當晚八時餘、派員前往檢驗、三人驗畢、均送至東單三條協和醫院醫治、聞崔已於即晚斃命矣、惟聞此項炸彈、其力量並不甚猛、事後再爲細察、所書『農商部地質學會調查部』等名稱、查農商部中只有地質調查所、而彼乃用學會與部之名稱、可見對農商部此項機關、並未打聽明白、又其所書之字、非常惡劣、而白金圖章之觀念、尤爲奇異、據警察機關人員所揣測、此數點頗可注意云、

●北京衆院之臨時會

▲德發債票須交院核議　▲彈劾王案暫行擱起

衆議院十六日下午二時開會、由杜棣勛主席、延長時間至三時十分、主席報告在塲議員三百零一人、已足法定人數、宣告開會、行政委員會委員李燕文報告郭光麟當選爲該院秘書長、衆無異議、郭登台宣告就職、報告議員請假等文件畢、主席以議員請假事件諮詢、衆無異議、『某議員謂議員牟琳去歲所領政府之歲費服目、應即交出、牟琳謂曾有人主張組織清算衆院帳目委員會、本席極表贊同、請主席即行抽出委員將此會組成、繼[illegible]請德發債票案、四係國家財產甚大、本席請更議事日程、『先議此案、衆贊成、吳宗慈謂議程所列之第一案、關係亦甚重要、而屢次開會、均因變更議事日程、不能議到、本席希望於胡君動議議決後、即按照議事日程開議、不必再有其他之動議、李載賡反對吳之主張、謂如有人提出動議、當然依法討論、宜付表決、如果多數反對、當然可以按照議程開議、衆請先以胡之動議諮詢有無附議、附議者足法定人數、主席又以贊成變更議事日程、先議胡君動議付表決、衆以主席報告不清、略秘書長大聲說明、郭光麟乃以贊成變更議事日程者請起立付表決、時在場人數三百十七人、起立者一百七十九人、多數可決、『胡遂說明理由、大致謂德發債票抵德國賠欵、關係國家財產甚大、非依法交由衆院議決、政府不得對德締結與此案有關係之任何協約、馬驤贊成提案人之主張、惟條文中之國家財產四字、主張改爲國庫二字、吳宗慈謂不如改爲國家財政四字、原提案人亦贊成吳之修正、衆請主席付表決、主席乃命秘書長以贊成胡議員動議『德發債票抵德國賠欵、關係國家財政甚大、非依法交由本院議決、政府不得對德締結與此案有關係之任何協約、』付起立表決、時在塲議員三百三十一人、起立者二百二十八人、多數可決、葉夏聲提出動議（討論彈劾王克敏案、並說明彈王案提出已經數月、兩次投票、均未得結果、有人謂可以將彈劾案改爲不信任案、當易於通過、本席以爲不信任與彈劾案、頗有輕重之分別、不信任如同炸彈、彈劾案如同手槍、炸彈炸人有危及本身之危險、手槍擊人、則與己無害、故本席主張仍似彈劾爲是、李載賡謂彈劾案延擱已久、外間頗生種種懷疑、確有從速議決之必要、衆請諮詢有無附議、附議者在七人以上、又以贊成葉君動議變更議事日程者、請起立、時在塲議員三百三十九人、起立者一百二十四人、少數否決、『遂按照議事日程開議第一案、『第四屆省議會議員選舉應如何辦理』（審查報告）（延前會）主席報告此案提出修正者甚多、現在請修正者發言、修正審查報告之羅家衡、崔懷灝、吳宗慈、彭漢遺、呂復、王玉樹、等相繼發言後、王敬芳謂修正者尤多、且皆各有充分之理由、究以何種修正爲確當、實難判別、且此案關係重大、本席主張請主席指定二十八人或三十人、重行組織審查會、爲詳密之審查以昭愼重、衆贊成、仍由秘書長諮詢有無附議、附議者在七人以上、又以贊成組織審查會愼重審查者請起立、起立者大多數、吳宗慈主張由主席指定三十五人、組織審查會、衆贊成、主席乃指定馬驤呂復吳宗慈王敬芳彭漢遺等三十五人爲審查員、時在塲議員已不足決定人數、遂宣告散會、

文明時代之飲血

上古之世未知火食一般人類大都食鳥獸之肉而飲其血以求生存以壯體格此草昧時代之飲血也

後世科學進步講生理者知血液爲人身要素不可一日或虧研醫理者知人類百病半由血虛必使有以補之于是本藥房所發行之人造自來血出焉服之能免除心悸耳鳴頭暈目眩力弱身衰各種虛損諸症一變而爲健全體格此文明時代之飲血也

自來血　和平甘美　男女老幼　滋精益髓　四時咸宜

價目大瓶二元小瓶一元二角

海波藥清血解毒功效如神

每瓶二元　每打念元

海波藥　清血解毒專治瘰癧疥疮楊花柳梅毒一經試服奇效立見　每瓶兩元　每打念元

樹皮丸　健腦固精補腎壯陽凡神經衰弱精神萎頓等症不論男女常服是丸奏效如神　每瓶一元　每打十元

女界寶　專治女子體虛血枯一切經期胎前產後諸症服之能滋陰補虛生血安胎　每瓶一元　每打十元

月月紅　專治婦女月經不調有礙生育血崩血乾諸症此丸功能通經活血新肝鬱補元神清瘀生平百試百驗　每瓶一元　每打十元

呼吸膠　此爲順氣化痰久遠馳名助呼吸的良藥凡患氣管炎熱肺癆咳嗽等症不論輕重一經此膠入口立能痰化咳止喘定氣順久服病除　每盒二元　每打念元

五洲固本香皂家用皂　原料純潔　氣味芬芳　堅結耐用　去垢神速

總發行所　上海四馬路五洲大藥房

經售處外埠各分號

廉價實業電力

之電力供給乃鄙營業之要素○此項供給上海工部局電氣處支持之●欲知價格及就商關於電力之施用請向福州路十七號電氣處用戶部接洽

小兒救命丹

京都天寶齋

內外痔瘡 立見連根脫落

上海鍊雲藥房

婦女閉經丸活人無算 乾血癆傷第一靈藥

京都天寶齋

香港鍊雲大藥房 立愈遺精金剛百鍊丸

香港鍊雲大藥房啓

痔患

痔之種類甚多、有氣痔、血痔、腸痔之分、約言之、即不外內外兩種、其致病之原、或因濕熱下注、或由陰虧過度、初起時稍覺痛癢、或大便不爽、便後帶血、因循不治、漸成管漏、黃水紫血、脫肛疼痛、經一度之復發、必經一次之加劇、甚有膿血淋漓、管長數寸者、還延愈久、則病根愈深、痛苦亦愈甚、此必然之勢也、本廬驥製化痔丹、專治各種惡痔、內痔服丸、外痔搽膏、均能自然收效、毫無痛苦、不論年久月深、亦有藥到病除之功、發行已念六年、治愈普天下男女界痔病、已不可勝數、較之用手術割去者、既免危險、又省金錢、故自出藥問世後、吾人所患惡痔、皆可一掃而盡矣、

每盒一元 每料五盒四元 去管膏每盒一元

總發行所上海盆湯弄寶波路口 崔氏瓣香廬啓 各省分店皆有出售 外埠函購寄費另加

銀行公會會員 新華儲蓄銀行廣告

本銀行於民國三年創辦、資本總額五百萬元、已收一百八十五萬元、公積金七十八萬元、專辦儲蓄兼營商業銀行業務、並得受政府委託辦理特種儲蓄事項、其種類分列於下、定期存款、活期存款、四季儲金、抵押放款、貼現放款、分類儲蓄、流通儲券、公共儲金、收解款項、買賣證券、兌換貨幣、總辦事處北京、匯兌…… 總處南局(電話)…… 京行南局…… 上海分行天津路…… 天津分行法界中街七號(電話)……

工部局布告

准于西曆五月二十七號禮拜二上午九點半鐘在總巡捕房拍賣各物件、如欲拍者屆時赴該捕房面拍可也、此佈

西曆一九二四年五月十六號

立效痔瘡丸 去管除根永遠不發

程鳳生秘製 德和公司 乙893

種德園著名 烏雞白鳳丸 能治婦女百病

一等獎章 玉樹神油 應如意油 著名良藥 止咳藥茶 橘紅半夏露 萬

總發行所上海河南路 種德園

一嗅就好

朱氏頭痛散

諸君有患頭風頭痛者麼、如其有之、請到各藥房或到先施公司、買一瓶朱氏頭痛散、用鼻嗅之、包你頭就立刻不痛了、這樣靈驗、這樣簡便、豈不是世界上所少有的嗎、而且價很便宜、每瓶只賣大洋二角、比之看醫吃藥、豈非大大的上算嗎、但是有一句話、要與諸君說明的、就是嗅過此散以後、頭真不痛了、那末、請君介紹與同病者方好呢、

注意

外埠無從買得之處、可直向本社函購、惟須兩瓶起碼、方便掛號、郵票作九折、亦可通用、外加掛號費五分、寄費二分、函必掛號、以免遺失、購者何省何縣、須完全詳明、俾免悞投

每瓶洋兩角 每打洋兩元兩角正

上海英大馬路永安公司西首英華街維新里 中南國產製藥社啓

煤氣熱水管

室中裝設煤氣熱水管、則沐浴洗濯既潔且便、殊與衛生上大有禆益、凡有意裝置者請投函本公司詳詢一切可也

樣子間 江西路三十號

辦事處 西藏路五號

大英自來火公司啓

珍珠八寶光明 眼藥

專治爛眼皮生瘡、內障翳膜、老眼迎風、流淚、白目、少年、無論遠近老少…

另製還明丸

上海鍊雲藥房 82

上海 太古火險公司

中國內地有名城鎮均可承保各式房屋機器與貨物等

公司及上海各埠通商

程鳳生醫生秘製包愈斷根 立止遺精丸

程鳳生醫生 德和 乙892

出版 中國與暹羅 廣告

每冊售洋一元…… 上海各省商務印書館

感謝程鳳生醫生愈我頸項瘰子 內消瘰癧丸

德和 上海 乙883

精益 鏡片與目光之關係

總公司 上海南京路勞合路口

眼鏡最重要之點、在左右兩塊鏡片上、然鏡片之與目光合宜、須憑驗光主任之學識經驗及儀器之完備與否、至鏡料之精美、裝配之舒適、尤當極意研究者也、惠顧諸君定能辨別、為目光計購眼鏡幸無如購別物之不經意也

中國精益眼鏡公司謹啓

嬰孩落地開口葯 專治胎火餘毒第一對症

上海三馬路大舞臺對面 香港 鍊雲藥房啓

專治花柳楊梅 醫學士 陶悟生

專治神經皮膚內外科花柳梅毒、另六〇六、九一四注射
診所香港路六號、電話中央八六二三、門診上午十時至一時、出診下午四時至六時 乙659

必要最好

開洛公司在美國製造之電池能耐久且價廉又可保購者滿意諸君如前來試購一次無任歡迎

益中機器有限公司 上海江西路皮字四十三號 乙705

AUCTIONS 拍賣

禮拜二拍賣

魯意師摩洋行 始創自同治十三年即一千八百七十四年

准于十七日十時在本行間拍賣大小鐵箱地毯洛缸中國紅木檯椅大床寫字檯茶几鐵床磁料器木器什物不計此佈 魯意師摩洋行啓 乙718

禮拜三拍賣 淨清貨

魯意師摩洋行 始創自同治十三年即一千八百七十四年

准于十八日下午二點半鐘在本棧拍賣印報紙廿件、螺絲板頭十箱、鉸鏈十一塊、鋼條鐵條、盧數百擔、鐵皮四只、鋁管子、汽車運貨二箱、機器腳踏車二部、裏外痧藥、膽水、磁法蘭板、磚…… 魯意師摩洋行啓 乙719

禮拜三拍賣 上等串住龍宅雕木嵌器

魯意師摩洋行 始創自同治十三年即一千八百七十四年

准于十八日十點鐘在本行拍賣串堂客廳書樓大菜間房間各種寫字台、紅木雕嵌串龍書樓椅、龍頭等傢私、銀器樹、大房全副木器、亞克車料器、間色瓷器、刀叉、色頂上來路磁磚、金邊油畫、大冰箱、留聲機、洋琴、電燈…… 不計十一星期一可看此佈 魯意師摩洋行啓 乙720

禮拜三拍賣 嗬囌水機器

魯意師摩洋行 始創自同治十三年即一千八百七十四年

准于十八日下午二點半鐘在本棧拍賣嗬囌水機器做嗬囌水機器現在可看此佈 魯意師摩洋行啓

禮拜三拍賣 奉會審公堂諭 鎮海地產

魯意師摩洋行 始創自同治十三年即一千八百七十四年

准于本月二十八日下午八點半鐘在本行拍賣鎮海地產…… 欲知詳細請至本行詢問可也此佈 魯意師摩洋行啓 乙717

彙司公司 男式部新到英國草帽花色便帽

尺寸大小俱備

彙司公司 南京路江西路轉角

先施公司大減價祇有四天

期滿 在即 購貨 從速

感謝上海鍊雲藥房 愈我肝胃氣痛

謝之除謹登報奉告患肝胃氣痛之病諸君速往上海三馬路香港鍊雲葯房療治積病苦幸勿交臂失之河南襄城裴恆興布號馮寶楚謹謝

肝氣一症不得良藥雖有上海各藥房都有售胃等藥鄙人購服毫無見效幸而知友在申爲業多年所其來信介紹云及上海三馬路大舞台對面香港鍊雲藥房祕傳秘方第一對症名房曰愈肝胃氣痛（嘈雜丹）此丹專治一切九種肝胃氣立刻論反胃嘈雜嘔吐酸水食不能下咽鄙人閱信痛無病原多北相嘈常日註地郵局匯洋五元二角購之後他客來此丹一料照其妨法吞服果然肝病霍然也

古今第一 婦科降生丹

京都天寶齋◎婦科種子仙丹◎服後受胎極速◎如不信者有法可試素未生蛋之雞餵以此丹半月後蛋自生矣

夫婦人固無不育之理不育者即有病也然病多起於月經不調則非受孕之兆血不和必致經候失常諸恙所以漸生也[illegible]凡經水不調前後無常或腹痛血崩過多或帶淋滯或胸腹[illegible]或血枯面黃肌瘦[illegible]服此丹[illegible]婦科聖藥[illegible]每料一斤價洋八元半料四元[illegible]

患服幸勿輕視◎另有參茸海狗腎壯陽種子衍慶丸每瓶二元每盒五元凡治男子腎虧五勞七傷夢遺滑精等症如男女並用何患抱伯道之憂遠道函購須註明局最妥速[illegible]

總發行 上海二馬路中直街

京都天寶齋啓

此係二位美麗小孩之父親

聲稱韋廉士大醫生紅色補丸如何使其夫人強壯有力

韋廉士大醫生紅色補丸能使男女身體康壯復原在中國各省及天下文明各國治愈之男女已無從勝計其人數矣即如近來所收到之證據如廣東佛山孫體元先生及其夫人是也孫君係中央直轄第七軍第一獨立營營副也其來書即聲明彼與夫人之經驗如左云鄙人前因從軍日久操勞過度致患夜難安眠心神怔忡血薄氣衰腦筋疲乏腰背疼痛等症自服貴局之紅色補丸後百病悉除目下已強健如常能赴前敵指揮足見貴局紅色補丸非尋常藥物可比也而內子前曾患月信愆期時流白帶等症自服貴局紅色補丸之後前數年曾生一子去年又生一女兒女輩均服嬰孩自已藥片日臻強壯此皆貴局藥丸藥片之功力也無論男女欲保夏令數月身體康壯必需先使胃經強健有力消化有序韋廉士大醫生紅色補丸所造之新血能使各部腦筋強健是以正合夏令補品之用爲疾病之保障此丸凡經售西藥者均有出售或直向上海江西路六十號韋廉士醫生藥局函購每一瓶大洋一元五角每六瓶大洋八元郵力在內

此係奉送閣下與夫人速即索得此書閱之爲要

敝局印有忠告婦女小書及體壯力強如何可得小書如欲索取即須在明信片上埝寫姓名及住址寄至以上所列地址原班郵送可也

嬰孩自己藥片如何有益於初生嬰兒以及其調養

嬰孩自己藥片較之犀黃與黃連丸爲美善因易服且性極和平取價甚廉也此藥片正是嬰孩初生之時清涼妙劑也若小兒漸漸長大此藥片正是彼等之良藥功能退寒熱助消化止肚痛丸驚風痰厥傷風等症均可服用專治大便閉結腹瀉出牙痛苦能令腦筋安靜使小兒得天然康健之安睡

黑龍江拜泉縣郵局李利言先生來信云鄙人之女孩將近兩月患肚瀉腹痛時作終日啼哭及服用嬰孩自己藥片立見功效所有之病今已冰消雪化矣如尊處無從購買嬰孩自己藥片祈即寄郵票大洋六角至上海江西路六十號韋廉士醫生藥局原班郵奉一瓶可也每六瓶大洋三元郵力在內

兜安氏馳名藥膏

凡患皮病疥癬癩癧疹痱瘡瘍花柳下疳爛腿痔瘡以及蟲咬等用此膏搽敷患處可以拔毒提膿生肌洵屬外症之良藥也

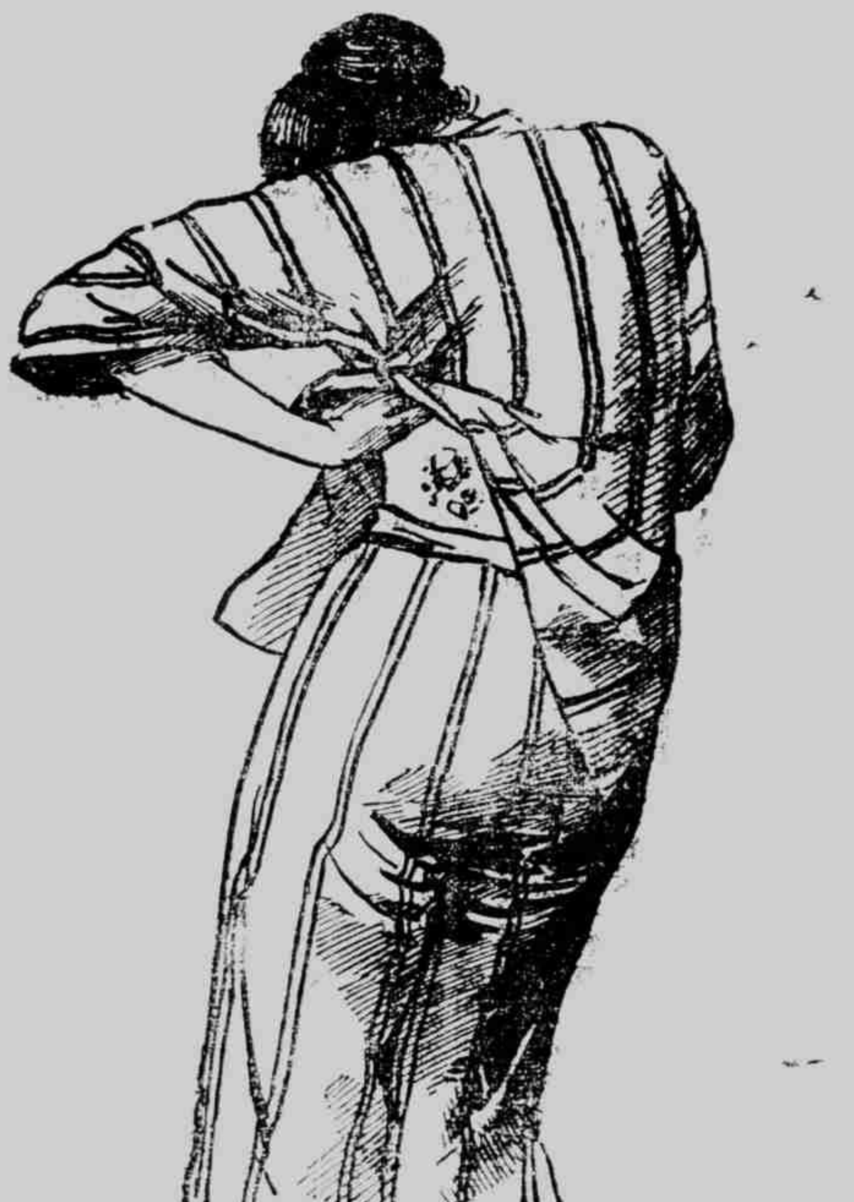

敝公司著有皮病繪圖小冊奉送顧客不取分文如欲索閱請將下列格式填註姓名住址寄下或本人持劵來取

索書劵

請給（新申報剪下）
兜安氏皮病新篇一冊
姓名
省 縣 街

各埠藥房均有出售每盒七角每打七元 上海江西路七十一號兜安氏西藥公司

接國內新聞

京交部請維持路電議決案

▲擬訂限制軍人無票乘車辦法

北京交通部自召集路電會議、議定軍運專條、由交部呈准公布施行以來、徒等具文、吳總長日前特再具呈請重申禁令、原呈對於各路最近軍運狀況、陳述甚詳、照錄如下、呈為籲懇重申禁令、以維路政、仰祈鈞鑒事、竊查本部路電兩政、其產業不過五萬萬餘元、而所欠內外債將及八萬萬元、每年收支相抵不敷三千四五百萬元、長此相沿、必有不可收拾之一日、迫不得已、始請召集路電會議、今整理軍運暫行條例第四條內載、凡京內外高級軍事長官因公掛用車輛、均須先行知照陸軍部轉由交通部核准、飭局照備、又第八條內載列車長度重量本有限制、均應由路員照章配掛、軍人不得任意增減各等語、且每次客車、均有優待不購票之軍人車一輛、以免與購票之客相夾雜、原冀內外相維、徐圖補救、乃自此項條例頒行後、調查各路、雖有微效、而近畿師長旅長中、仍間有向各路强開專車、並不照第四條第八條之規定辦理、迭據京奉津浦等局報告、幾於無法維持、又各路軍人無票乘車數目、亦未大減、據各路三月份報告計京漢四萬九千餘名、京綏一萬七千餘名、京奉五萬一千餘名、津浦一萬四千餘名、四路共計十三萬一千餘名、此項軍人、以京漢路之鄭州以北各大站、京綏路之環城各站、京奉路之前門、灤州縣各大站、津浦路之德州以北各大站為最多、查京漢津浦因借欵關係、每由洋員將此種行為報告中英銀公司、轉告英政府、由英使屢向外部抗言、亦屬難於應付、若不明訂續行限制辦法、則整理徒托空言、路欵日益減削、將至不可支持、茲復由部擬訂限制辦法三條、繕摺恭呈睿鑒、伏乞重申禁令、以維路政、謹呈、附擬訂限制掛車及無票乘車辦法、（一）高級軍官因公往來各路掛用車輛、以現任師長以上之軍事長官為限、其所掛之車輛、並以一輛為限、均應附掛尋常客車、不得專開、（二）軍人往來各路、掛有優待車時、即應乘坐於軍人優待車上、如不照章購票、不得搭乘客車、以免混雜、其有無票乘車及挾帶旅客者、應依法懲辦、（三）詳細辦法、由陸軍部交通部會訂施行、

取締議員兼官吏已實行

▲根據衆議院咨文

昨日政府通飭京內外各機關及國務院中之四局、凡議員兼任官吏者、應即一律免職、是取締議員兼任官吏之事、已經執行、查政府此次所以敢毅然出此、而不怕得罪於議員者、乘議院已有咨文、請政府取締、故亦樂為之也、茲照錄咨文內容於後、為咨行事、五月十日、本院開第二十三次常會、胡議員祖舜、王議員乃昌、臨時動議、對於議員兼任官吏案、應請政府從速執行、當所有議員兼任之官吏、一律免職、業經大衆通過、應即咨請貴院轉達京內外各官署、從速取締、此咨國務院、

松花江航權問題尚未解決

▲奉張不允取消禁止俄船航行令

中俄松花江航權問題、業經解決之說、頃據奉天快信、已證實前說之未確、原信略謂、張作霖禁止俄船航行松花江問題、其後各方面運動甚力、希望取消禁令、但迄未達到解禁目的、張作霖方面、依然主張松花江非國際河川、乃中國領土內之國有河川、中國當然占有、故關係各方面頗覺難堪、查松花江於一九二二年中各船運輸穀類之量、達一千七百零四萬磅、其運輸比率、則俄國船（中東路所有船隻在內）占百分之三十六、中國船只百分之二十六、故由事實上推之、本年內如不取消禁令、俄國運輸業者所受損失、誠為莫大、更於松花江沿岸之華人產業上所受打擊亦甚大、惟南滿鐵路方面所受損失尚少、遠不如中東鐵路之苦云、

美公使之美國限制移民談

▲天津扶輪會席上之演說

大陸報天津通信云、駐京美公使本日（十七）離津赴滬、十九日可到、在滬勾留若干日、始行回京、美使在津、曾作兩度之演說、一在天津扶輪會、所述者為美國之移民政策、二在南開大學、美使離津之後、而將在泰安停留、前赴曲阜謁孔陵、其在津扶輪會演說、先述美國移民事業之經過、後述現在政策之內容、其辭畧云、美國在數年以前、對於移民問題、尚不甚注意、除少數例外、僑民大都來往自由、及至最近、始覺悟此問題之重要、以為入國人數、及入國者之性質、應有限制之必要、否則國家將成為種種不相容納之人類集合體、而美國本土人民之特質、將完全泯滅、入國人數之應限制、在經濟種族各方面、尤均具有理由、假使移民、取放任主義、使一國國家特質歸於泯滅、則於國家庸有何益、一國人民要皆有自保之權、世界各國亦莫不行使此項權利、除新大陸而外、各國拒絕移民者、比比皆是、而其未限制移民國家、則悉皆有被多數外族侵陵之虞、然美國是時容納移民人數、尤為最鉅、美國人民在一七九九年白種人計六十萬戶、其中百分之九十九皆為大英人、（百分之八十為英格蘭人）是皆為背離祖國為覓宗教及政治自由而赴美者之苗裔、此外尚有一小部分為荷蘭人德人、是年人口總計三百九十二萬、次年即激增至五百五十萬八千人、當十九世紀初葉、英法德俄奧意及西班牙士耳其人口均在美國之上、至十九世紀之末、美國人口增至九千一百九十七萬二千人、至一九一零年、再增為一萬零三百七十一萬九千、而阿拉斯加及海外屬地之人口、尚不計在內、自創立合衆國以至一八二零年、移民入境者二十五萬人、自一八二零年至一八三零年為十四萬三千人、人數尚不甚多、但自一八四零至一八五零十年之中、情形大變、大批愛爾蘭及德人移殖美國人數至一百七十三萬之衆、自一八五零年至一八八零年、平均每十年增加二百五十萬人、自一八八零至一八九零年中、增為三百二十四萬人、自一九〇〇至一九一〇年、乃增至七百七十五萬餘人、數額抑亦可駭矣、當十九世紀中葉、多為愛爾蘭人、其時幾占僑民之半數、加以英德諸僑民、在一八五零年約占僑民總數百分之八十五有餘、但至一九〇〇年、此三處人數僅得五分之五十二强、即加入荷蘭挪威瑞典瑞士等國人民、亦僅得百分之六十五、而意大利人乃占其中多數、同時在一八八〇至一九一七年、種族人數亦大變化、非特意大利人加多、而俄國波蘭與匈人民亦大增加、及至現在、按照一九二〇年美國大陸之人口、一萬〇五百七十一萬中、白種為九千四百六十二萬人、約占百分之八十九·七、黑人為一千〇四十三萬餘、占百分之九·九、在白人之中誕生於美國者占百分之七十六、外來白種、占其餘數、從美國化一點觀察、人民之父母籍貫屬於何方、亦為一重要問題、從事計算、僅五千八百四十二萬人父母悉為美國人、僅占人口中百分之五十五、而父母皆屬外人者、有一千五百六十九萬餘人、（占人口百分之十四有餘）而父母籍貫混合者為六百九十萬餘人、人口之複雜乃至於如此、至近來移民問題發生之困難、係由種種原因、一則美國所有農田、現均有人執業、二則入國人口、種族與從前移民大異、三則僑民非可與本土人民同化、四則現在入口之僑民、多羣聚於工業中心地點、語言生活、皆與美國不同、猶美國土地、忽有異邦地土之存在、因此種種困難發生、美國聯邦議會、乃應人民之要請、取締僑民入口、人民及政府均以為欲保護美國勞工亦應加以考慮、北歐各國人民、認為與美國國情相同、及美國國粹、皆不得不限制移民數額、而移民之性質、移殖無大妨碍、至亞細亞人民、則覺不甚相宜、蓋無論其人性質、優於美人、或劣於美人、要皆言語習俗、相去太遠、不易鎔合一致者也、

法國飛行家將抵北京

法國飛行家杜阿士中尉、以完成巴黎及兒瓦斯間長途飛行著名於世、今歲世界列强發起而作環球飛行、故法人亦使杜氏為法日間長途飛行、途程約計一萬四千公里、由巴黎出發、經由東亞·小亞細亞·波斯·印度·暹羅·安南·而至廣州·上海·北京·奉天·漢城·東京等地、預計以二十日完竣飛行、杜氏所用飛機為法國著名具利蓋飛機廠所製之一年製飛機、上製四百馬力之發動機一座、每小時約能飛行一百三十餘公里、約合四百華里、（為近世最速飛機之一）杜氏於十六日（昨日午後）抵廣東、十八夜間或十九上午到京、商勉航空站並擬舉行歡迎會、惟日期尚未擬訂云、

孫寶琦宴各國公使

▲英法美三國公使未到

北京國務院消息、孫寶琦於昨日（十六日）正午十二時、在國務院四照堂招讌各國駐京公使、到會者計有日本、荷蘭、比利時、葡萄牙、西班牙、意大利、奧大利、德意志、丹麥、瑞典、挪威、古巴、智利、墨西哥等十四國公使、及參戰翻譯官等、英、法、美三國公使則因事未到、陪客方面、到會者則有顧維鈞、程克、陸錦、李鼎新、薛篤弼、顏惠慶、吳毓麟、王毓芝、王繼曾、駐德公使魏宸組、駐日公使汪榮寶、駐墨公使岳昭燏、暨各次長、外交部秘書參事司長等數十人、十一時許、各公使到院、孫一一與之周旋、十二時一刻入席、賓主酬酢、至下午一時二刻始散席、席間幷無何種演說、及一切關於政治外交之談話云、

京外部將駁復東路干涉

據外交界消息、美法兩國關於中東路問題、近確有牒文致我國北京外交部、美使牒文交外部日期、係本月三日、法使牒文交外部日期、為五月七日、大致係因中俄會議之故、為保留關於中東路利益之發言者、其所持理由之自認最大者、則為因兩國曾投資於中東路之故、外交部方面、今雖尚未實行答復、而答覆之牒文、則已於昨日（十六）擬就、一俟斟酌辭句、均認為妥當後、即將發出、發出之日期、最遲亦不在下星期二以後云、

北大中之印度藝術講演

印度畫家鮑司氏、此次與泰戈爾氏同來後、已往中國西北各內地參觀古代藝術、行將離華、昨晚特在北大二院大講堂講演『印度藝術復興』、因吾國無孟加拉文譯者、故由諸格氏用英語代講、再由胡適氏譯成華語、先述印度藝術之哲學、謂印度民族性、輕視時間空間、而以『無窮』為信仰、其藝術之特點、一為容納外來影響、二為包羅矛盾思潮、次總括的以幻燈介紹印度古今來之代表藝術、如爪哇出土之古雕刻大船、內載印度學者若干自印度東來、今日因泰谷爾所書玄奘法顯像未曾帶來、故暫以此幅代表中印兩國文化之鍵鑰、次佛陀雕像、因有此而亞洲各民族（中印無論矣）如日本、如和闐、如蒙古等等、均以連成一氣、後此重要者、則為今日主講者鮑司先生所畫傳道圖、呈其師泰戈爾者、又泰戈爾所畫圖性一幅、代表永久的印度、母親一手執禾、一手持布、代表經濟物質的生活、一手持布、一手執珠、代表精神宗教的生活、次更分別的介紹古今來印度之各項藝術、先建築、次雕刻、次繪畫、繪畫中之代表最新派者、有出自泰戈爾之門者三家、泰戈爾蓋藝術革新之淵泉也、三家中、鮑司以外、加特拉早世、哈爾達則亦甚大之貢獻者也、綜觀印度藝術、並非盡如人言、偏於宗教方面、其描寫日常生活、山川風景、神話理想者皆備、而鮑司一幅頑石化人、初雖取材於印度神話、隨意為之、而今評論之者、咸謂足以代表印度民族死而復蘇之永久生命云、諸格講畢、由胡適之氏提議、請鮑司氏出席、與中國藝術界聽衆相見、並作簡單演說、鮑司遂出席以孟加拉語演說、繼諸格譯述云、鮑司先生不善英語、然鮑司先生實精通萬國語者、蓋鮑司先生為畫家也、鮑司先生云、此次朝拜中國古代美術名勝、甚有所得、今日又與將來建設新中國之人格的建築相見、更覺欣幸、甚望諸君能來印度、參觀全所未辦之美術學校、當竭誠恭候也、演畢已十時十五分、聽者擁擠至甚、二院院中亦無立足地云、

廣州解決時局之各項會議

粵中當局、連日對於時局問題、召各項會議、籌劃應付之方、特紀其要如下、

▲攻惠會議　惠城為東江屏障、亦陳軍之根據地、聯軍業將之包圍、然終以其形勢險要之故、致遲遲未能攻下、據軍事方面言、欲進兵潮梅、須要先將惠城收復、方為上策、其原因有二、㊀惠城設有無線電、常通汕頭、聯軍在東江之舉動、惠城均有無線電通報汕頭、㊁聯軍即分左右兩路進攻老隆海陸豐各處、仍不免後顧之憂、觀於近日陳軍之衝出擾亂聯軍陣地、足為一證、以此兩因、故近對東江作戰、忽擬趨重收復惠城為急、日昨大本營以開攻惠大會議、聞其結果、以東江現正水漲、大好機會、楊希閔由前線返省、曾召集楊及譚延闓、樊鍾秀等軍官、水砲艦駛往惠城河面、協同陸軍將之夾攻、以期早日將惠城收復、又楊希閔關於東江作戰、昨亦召集在省各高級軍官、在謝廬開一重要會議、籌商今後進取策畧、已得相當結果、楊因於昨（十四）日趨返前線、依所商定者進行云、

▲滇軍會議　滇軍入粵、頗著勛勞、日昨楊希閔范石生蔣光亮諸滇軍高級軍官、曾因滇軍問題、特開一重要會議、共同討論、聞結果分為三期實現、㊀肅清東江為目前先急問題、㊁改滇軍為北伐軍、楊希閔任總司令、蔣光亮為總指揮、范石生任廣州衛戍、楊蔣率部北伐、范留守後方、㊂回滇期間、比三事決定後、現已依步驟進行矣、

▲西江會議　西江居南路作戰之主要地位、自許崇智主持南征事宜改編粵軍後、西江之李濟琛、鄭潤琦各部、即由許派高級長官前往接商移防問題、聞李部將調往梧州、協同黃紹雄辦理梧防、其江門之梁鴻楷部、則擬由許之參謀長蔣介石前往會商編配事宜、周之貞部亦改為第五師、大約須在肇慶開一度會議、專事解決西江防務、因南路之陳軍鄧本殷申葆藩等、已有投誠之表示、南路作戰、或可消滅於無形、故目前似以專注意於防務云、

上述各項會議、均為解決時局、觀察形勢、似有具體辦法、故一般人士對之、頗為樂觀、惟昨聞陳軍之陳修爵李易標部、忽襲攻北江之翁源、北軍之方本仁部、又欲擾亂南雄、不知當局為兼顧計、亦有北江防務會議、以防患於未然否耳、

豫陝軍加入東江作戰

▲劉震寰駐飛鵝嶺之情况

東江前敵、中右兩路劃歸滇桂軍擔任、兵力共有三萬餘人、自表面觀之、其戰鬥力似已充足、而實際上觀察、實尚不敷分佈、蓋戰線既長、間道之路又多、既須擔任前方作戰、又須抽出一部封鎖海陸要隘、包圍惠城、同時又須兼顧後方防線、其所負任務、至為複雜、故開戰以來、於戰畧上仍不免發生闕點、如前日西路軍、以全力撲攻龍崗、不能分兵兼顧後方之深圳、致為敵所乘、此其一也、又如攻惠之師、祇能包圍惠城、不能分兵進攻平山、以躡敵人之側、此又其一也、凡此兩種、不免顧此失彼、故日前大本營會議、以中右兩路、戰線綿長、有增加兵力之必要、於是決定加入豫軍樊鍾秀全部、陝軍路孝忱全部、業已檄調該二軍赶速出發、豫軍計有步兵六團十八營、砲兵一營、機關槍一連、陝軍計有步兵八營、機關槍一連、該二軍統歸楊希閔指揮、楊希閔於十一日返省後、即在總指揮部、召集樊鍾秀路孝忱范石生李根雲廖行超盧師諦等各將領、開戰守會議、討論結果㊀深圳為廣九路上游之重要防綫、時有土匪竄襲、致不能進行、派陝軍擔任深圳防務、㊁西路軍第三師黎鼎鑑部、及譚啓秀馮啓明等旅開至龍崗集合、向淡水方面進攻、㊂滇軍開拔上下馬莊、及封榜山一帶、以防東南門之陳軍衝出、抽調滇軍五七二師、出馬鞍、進攻平山、會議既定、遂各散會、豫陝二軍、前隊已開石龍、其大部軍隊、尚須候餉出發、

至飛鵝嶺方面、現由劉震寰駐守、行軍記者某、昨抵飛鵝嶺、謁劉總司令於一破屋中、該屋為十七世紀之古物、其大如斗、四壁不全、仰首即可於瓦孔中見天、兩邊亦並無窗戶、劉入駐後、破壁為窗、地亦無磚、中置一行軍床、右置一小寫字檯、即秘書長之公案也、左支一木板、如箱蓋然、此板即為入謁者談話之廣座矣、劉居此、殊覺怡然、每日除接見軍官、計劃軍事外、必習英語二小時、（由其英文秘書兼教授）某記者入謁未幾、忽有一砲彈落下、離該屋約二丈五尺之間、觀其態度、仍極從容、有某軍官入、請遷居兵輪、此地可派員駐守、劉曰行軍戰地、身分無分高下、我若不居此、恐旅長以上、均返省居洋樓大廈矣、記者詢以伙食如何、劉曰惟帶來之罐頭物、欲食菜魚等、須下山與鄉村相讓、談至此、適師長章冠英入謁、某記者遂告辭而出云、

魯議會常會紀要

▲通過選舉三礦董事

▲反對提前編審牙稅

十七日省議會開第二次常會、兩次延長鐘點至四點十分、始足法定人數、議長宋傳典主席、振鈴開會後、國進修起問前次開會議決請省長到會說明不公佈恢復縣議參會案理由、今日彼為何仍不到會、秘書長謂省長已有公函前來、遂當場宣讀、大要謂因有要事不能到會、派政務廳田步蟾代表出席、國進修謂速打電話催熊氏親來、政務廳不能代表、斯時陳玉三臨時動議、變更議事日程、討論選舉三礦董事、主席以變更議程付表決通過、陳遂出席報告、謂接收三礦欵已籌妥、只以董事未選出、故不能接收、本席主張于最短期間、選舉董事、今日即推定籌備選舉監察人、莊述中主張下星期六為選舉日期、全體通過、籌備選舉監察人、則由議長指定、許繼廣臨時動議、反對財廳提前編審、主席又以變更議程付表決、通過、許登台報告、略謂本省各縣牙貼牙行、明年年底、方屆編審之期、財廳為搜括起見、提前年半、現即著手編審、殊屬違法、應公函省署令飭財廳、停止編審、擁護財廳議員郝雲生李天倪李長德等、羣起謂本年度本省財政出入不敷者二百餘萬元、財廳擬以提前編審所得之欵、彌補短少之數、情有可原、本會如有疑義時、可函請財廳出席說明、且前商所納押欵、財廳聲明歸還、無害於民、李潤紳謂五年一次編審、財廳於商民有一種契約、今既違背契約、提前年半編審、以後難保其不半年或一月一編審、莊述中謂議會為監督官府者、今官府違法、而本會不理、以後勿論何人違法、本會將亦不能過問、尚復成何事體、李天倪謂五年編審是官廳之單行法、非立法機關所立之法、本會不能過問、斯時雙方議員、互相口角、秩序稍亂、主席以許繼廣原案付表決通過、並議決請議長面見省長、請其令財廳將已經出發之編審委員、速電追回、郝雲生方請主席宣布按照議程開議、而國進修又質問省長緣何仍不列會、秘書答謂適才電催、省長答稱命政務廳來、國謂省長藐視議會、議決之案延不公布、電請出席置之不理、應通電宣布其罪狀、顏海洲謂省長既云有要事、當屬實情、如吾輩議員一百三十二人、出席者只六七十人、其不出席者、想亦係因有要事、杜錫恩謂省長違法、可提案查辦、國進修謂應一方通電、一方提案查辦、查辦案早已備好、聚訟半小時之久、最後決定、下次開會時、非請熊省長出席不可、遂宣告散會、散會後各縣議參會長、三十餘人、又往見議長、謂昨日赴省署請願、省長搪塞、貴會為人民代表、當然須予吾等以援助、議長宋傳典、允為介紹見省長、遂相率辭出、此外尚有一事、當甫開會時、秘書長報告龍口漁戶聯名來電、謂日本漁舟二十餘隻、闖入內海捕魚、攔阻無效、兩電膠東道署、道尹置之不理、請為設法云云、當場議決公函省署、速令知交涉署電膠東道尹、向日人嚴重交涉、

武漢對日態度仍激昂

▲國民外交委員會之通電

武漢國民外交委員會、因促進各界對日運動起見、頃發表公電一通、原文如下、（銜畧）均鑒、日本要求我國二十一條件、全國力爭、至九年之久、犧牲無數性命、無數金錢、尚不完全取消、旅順大連租期已過一年有餘、尚不照約交還、近更殺戮我無辜、污陷我志士、離間我官民、助長我內亂、騙我商人、愚我黔首、破壞我國際地位、兵艦闖入我內港、水軍行兇我陸上、摧毀我國民神聖、勾結我土匪、煽惑我暴吏、乘亂戮我僑民、設法虐我苦力、舉凡足以辱我者、無所不用其極、此而不言、天下萬國、將謂我何、此而不爭、後世子孫、又將謂我何、鳴呼、誰無父母、不甘奴虜、誰無心肝、不知羞恥、凡我同人、無不髮指、誓矢赤忱、為國盡力、仁人志士、曷興乎來、諸公或秉國鈞、或握兵柄、或領袖一方、或代表萬姓、或為國老、或為時哲、一言之助、中外屬目、苟能協心同德、一致禦侮、何患二十一條件不完全取消、旅順大連不照約交還、若猶玩日愒歲、苟且徼倖、高麗琉球、殷鑑不遠、諸公愛國、願早圖之、臨電涕泣、佇候復教、武漢國民外交委員會叩、

皖省政界之豪賭

直史

竊鉤者誅、竊國者侯、祇許官家放火、不准百姓點燈、此吾國積習相沿之老例、而不可或改者也、賭博一事、本懸厲禁、而吾皖政界、如警務處長王平階、軍警督察處長袁忠軼、選舉事務所長藍雲爛、銀行主任薛少安、水利局辦事員李少安、（薛李二人皖社會稱為賭棍）水警秘書儀虎臣、以及侵吞公欵之張小岑、卸任知事高頌丞、並大演資館老板盧某、著名煙販王小二、暗開高等台基李老五等、朋比狂賭、業經記者約畧報告於閱者、殊彼輩興高彩烈之時、為馬聯甲偵知、不禁勃然大怒、立飭秘書出示拿辦、遂畏縮不敢公然為之、現馬聯甲回蚌、由警務處長宋梓丞發起、又復大賭特賭、一時上行下效、凡在差人員、幾以賭博為其職務、胡幼腴不善賭、且與宋有意見、告警界人曰、二月分警餉、早已付清、為宋處長輸去矣、宋聞此訊、驚恐異常、即籌措發給二月分警餉、前此宋調蚌名妓解語花來皖、為之設賭抽頭、事為宋之夫人偵知、大興醋海之波、竟一聞吼聲、而拜倒石榴裙下、皖人傳為笑柄、宋梓丞嗜賭性成、故遭老馬之申斥、內人之勃谿、同僚之攻擊、而不知改悔也、

馬聯甲深居簡出、一榻橫陳、極願作煙霞之樂事、何能知此輩之行為、有馬大少者來皖、終日與一班官吏、逐於烟花賭博之中、大少認識揚妓香妃、（即當日小金花改名者）眠食於此、飽嘗此中滋味、一日大少請客設局其中、結果大少輸一萬數千金、不意為馬聯甲探知、大罵宋王袁一班混蛋小子、如此肆行無忌、朋比敲詐、非嚴行懲辦不可、登時飭秘書擬稿、按名拿辦、茲述其原文大概如左、照得賭博早懸厲禁、官吏尤為表率、茲查有警務處長、水警廳長、軍警督察長等、朋比賭博、有忝官箴、尚屬成何事體、除派隊按名拿辦外、特此曉諭各色人等一體周知、等因、此示擬好、交由余誼密飭令繕寫發出、余即暗告宋王袁、速作打算、於是彼等磋商至再、由王平階親赴省署、面求老馬寬恕、王遂至省署、入秘書室、適馬聯甲在此、馬見王來、即拂袖而去、王即跟馬至辦公室、卑語哀求、其言曰、我等跟隨督帥多年、恩同父子、豈敢敲詐大少、大少所輸之數、自到省日至現在、共總計之、並非一次輸的、我等常常勸他勿來、他總不聽、望督帥格外成全、我等從今以後不賭、若照所擬告示揭出、亦復不成話說、望督帥思之、馬聯甲見王苦求、頗為之霽、當告王曰、即不指出人名、我也要出告示拿辦的、遂飭秘書改為、聞在賭諸人、皆係現任官吏、若不即時改悔、定予相當懲處、立時謄寫三張、一貼警務處門首、一貼袁忠軼門首、一貼水警廳門首、貼出數小時、即為彼等派人撕去、當時人以為禁賭照例文章、有留心世事者、記其全文、並將其內幕、統告記者、記者遂一一披露、以實吾通信、未幾王平階討好於馬聯甲、藉某事至甯赴滬、以竭其效忠之能、袁忠軼亦願自備資斧、隨馬出巡、以便沿途保護、而宋氏在省、仍復豪賭不已、此足為吾皖官場現形記絕好材料也、

皖事雜綴

各縣征收錢糧、積徵多屬不力、歷經財政廳文催、而徵收仍未見起色、昨胡思義以現在午節關迫近、軍政兩費、需欵孔亟、未難緩待、又復重申前令、飭令未經啓征者、赶緊依限啓徵、已經徵收者、亦應盡欵報解、不得再有延宕、如仍任意抗違、不早報解、一經查明、立即撤任、以示懲儆、

駐蕪河流量測量隊、日前派有水尺出測員胡士德、行經貴池縣烏港磯一帶、被匪截劫皮包衣服行李等件、查該匪係由大同圩而來、烏港磯地方、為貴池所屬、當經該測員報告揚子江技術委員會、據情函達皖省、轉飭貴池知事趕將此案賊匪勒限弋拿、務獲究辦、

華陽河工經費、前經商由中國銀行撥借四萬元、由望江縣知事在受益田畝分別攤認償還、現據河工督辦電稱、前項借欵四萬元、尚不敷用、又飭詞請欵加借五千元、兩共四萬五千元、分定合同三紙、由銀行財廳河工處三方面各存一紙收執、並一面飭令望江縣趕令受益田畝、按畝帶征、俾早日可以清償云云、

廬江縣北鄉之湯池鎮、辛來大股匪徒、手執旗幟、冒充旅行學生、並口唱操歌、行經團防局門首、一擁而進、將該局槍械搶奪一空、幸該匪之志願、僅欲得槍、不欲擄掠地面、故搶得槍械後、即向東北隅遠颺云、

長江水警廳、通令四署、略云、現值霧雨兼旬、江潮盛漲、濱江圩堤、在在堪虞、仰各署所各於汛地、隨時督察嚴防、妥愼保護、如遇搶險時、立即電告、俾資籌劃云云、

蘇議員痛斥蘇當局

▲可無議會不可無蘇民

錢議員基厚等痛蘇政凌亂、致省議會省公署、及各團體云、本會同人、暨韓省長、財教實三廳長、蘇省整理財政委員會公鑒、近閱報載蘇省政務會議、有以閘北水電廠估價及營業費一百三十萬元、又省事業十二年度以前積欠之臨時費九十餘萬元、一概移還國庫彌補之說、而主其議者、實為政務廳長浙人傳某、彼傳某非蘇人、祇知有官、不知有蘇、倡此議何足怪、蘇省近年中央解欵情形

每月儲洋十一二元至第十五年共得本息洋四千九百元　若與低利儲蓄每月儲洋十二元至第十五年僅得二千元者相差幾五分之三　想儲蓄諸君必擇此又穩妥又可靠之四千九百元也無疑　欲閱詳章向上海甯波路九

萬國九州耳聾聖藥

凡人身不可有一疾、有疾則不舒、耳聾亦其害也

始創珍珠人參鹿八寶化痔丸此丸獨專珍珠能贍人參鹿茸治一切惡痔服之立刻消患無形不效還洋

飽痔瘡能連根脫落

上海商業儲蓄銀行

人多知之、彼所謂歸還國庫者、果何用也、獨怪省長以下暨財教實三廳長、均蘇人、乃相牽箝口、對於主管事項、不聞出一言相爭、得毋爲浙人所笑耶、而其事又決之於軍署、齊督軍夙以軍民分治自號於衆、未必遽有干涉民政之意、而抉其藩籬者、實爲我蘇人、此眞蘇人之恥也、夫所謂政務會議者、何也、特一寡頭式之私人談話耳、是否有法律上之可能性、姑勿論、今就其所謂彌補國庫者言之、查本會歷屆議決案、從未認漕糧爲國有、而新憲第二十五條第五款、又以田賦契稅規定爲省立法、並執行、或令縣執行事項之一、如蘇省名義當隸中央、果認新憲爲有效、則本省每年地丁漕糧收入若干、省庫方面支出若干、及其挪用若干、是否尙須彌補、請諸公各本良心上一詳之、即論習慣上亦用於國家行政、然亦皆流用蘇省、如何支配、蘇民未必盡知、蘇省長十一年致京同鄉書、尙謂中央積欠蘇省六百六十九萬餘元、不知此項積欠、韓省長亦爲彌補否耶、傳君浙人、浙省自近年獨立以來、對於國庫方面、是否亦如傳君所主彌補之說、請傳君亦有以語我來、蘇省財政會議第一次召集、適當韓省長蒞任之始、論其第一次成績、即爲發行公債七百萬、而今委員長黃君伯雨、且爲僕僕京華、然猶曰借債還債、欲以整理國庫也、某等心焉疑之、而韓省長言之、諸公信之、亦未肯不欲姑睨其後、乃上年召集第二次財政會議、及後又組織整理財政委員會、而其成績、仍不過借黨日行高築而已、外間傳者、至謂已及二千二百萬、甚至今日、且欲藉口省欠、彌補國庫、此何說也、江蘇歲入一千七百餘萬、人盡知之、而歷年截留中央收入、如烟酒印花各稅、紙烟捐、當關收入、官產沙田、淮浦南貨捐等、及統貨台營官某、軍械廢鐵、所入尙不在內、江蘇政費、軍費實爲大宗、齊督軍輒以節減軍費、向我蘇人示惠、蘇人咸拜其賜、軍費既多節減、中央亦有截留、何至再有轉累、財政會議、於法律本無根據、所可求諒於蘇人者、曰財政公開而已、今財政是否公開、蘇民未必知之、而積虧日多、諸公何以自解、應請將江蘇切有收入若干、中央稅款、近年截留若干、軍政費方面支出若干、以收抵支、實虧若干、及所謂節減軍費者、究竟如何、凡韓省長前致京同鄉書、宣佈會議主旨、所謂補救已往限制、方來分別負責、一一詳爲宣佈、以釋蘇民之疑、而符公開之實、諸公在今日、均爲蘇望、我愛之重之、幸勿徒供官廳傀儡、而辜蘇民之望也、更閘北水電廠之、閘北水電廠依照市鄉制、本地方事業、無所用其省辦、從前何所利、而必欲讓歸省辦、今果何所不利、而忽又欲要求商辦、此我所而欲還問諸商人者也、且商辦一事也、而是否閘北之商、又一事也、閘北事業、轉而還之閘北可也、轉而移落外商不可也、此我所而欲爲閘北商人警告者也、今官廳方面、雖訂有合同、而前案既經撤消、合同何所依據、本會同人有八十二人在蘇連署致函省長、請求處分、而連日開會、迄未足法數、是此後一切、祇須以書面代議、決無所用其開會矣、此更何說也、某等之意、以爲水電商辦、事屬當然、而不損蘇業權、尤所贊成、惟未經法律手續、根據終未堅確、且前改省辦、曾經依法議決、今復商辦、是否可以省略、應請省長將所訂草合同速爲交議、而同人中既有八十二人連署贊成、已過全體半數、當可安然通過、其估價及營業權所得、亦應飭由實業廳另爲規劃專案交議、作推廣實業之用、在未經議決以前、不得動用、至報紙方面、有載此案酬金、省議員每人得一千元者、某等備位議席、愧無善狀、而三年以來、差幸社會見諒、絕無有以此相爲嘗試者、故雖縣屆傳說紛紜、而某等以個人人格保證、尙未敢遽信其必有也、某等自開會來寗、迄將一月、大會尙未有一次開成、痛苦萬狀、而巧宦獻媚、設爲嘗試、芸芸蘇人、迄無一言、是無蘇人也、無議會可也、無蘇民不可也、無議會猶有民、無蘇民斯蘇亡矣、故謹敢以蘇民資格、貢一言焉、伏維垂察、錢基厚楊景煥華堂五月十六日、

●蘇議會之開會成績

▲只餘三日即行終了

江蘇省議會、第三屆第一次之臨時會、自四月二十一日召集起、至五月二十日期滿、其三十天之會期、祇餘三日、並未開成一次大會、即談話會亦未開過一回、未免太覺難堪、一般人士、研究不能成會之原因、有謂此屆議會、壞在根本上有正議長而無副議長、在爭選議長風潮時、中立派議員主張不選副長、免起糾紛、徐果人當選正議長後、正社份子、亦加入贊成、以致停擱三年、吾蘇議會、遂成一獨裁制之立法機關、遇事無協商之餘地、致於派別紛歧、由於權利不均、則是枝節之小者也、即以昨日大會未成之會場情形觀之、可知梗概、至下午三時、簽到四十餘人、各派議員以會期將了、頗爲焦灼、公推年齡較長之張衆新入議長室請示、以大會難開、請開一談話會、大家協商維持會務辦法、徐果人答以無話可談、老張悵悵而出、向衆報告、大家即吁嗟乎而散、有干某出會場門口、痛哭議會無疾而終、觀者莫不爲之酸鼻、散會後、聞徐議長又發電催促各議員從速到會、擬再接開臨時會、通過十三年度預算、並定本星期一二連開兩日大會、不知有無把握、姑記之、以觀後效、茲將催促電文錄後、（逕啟者、本屆臨時會期、僅餘數日、而大會未成、殊難自解、茲定本月十九二十等日、均開大會、務盼依期蒞會、至盼至禱、）

●杭州快信

▲衛戍司令陳樂山、坦赴吳興長興、檢閱所部軍隊、呈報特辦處備案、

▲省署據海鹽縣議員金呂電告、海沙場徵收員郭開泰家、突來匪徒數人、持洋搶警所蓋戳字條、口稱本所長命令、傳喚該員前去、其眷屬見勢不佳、飛報水警、將人船一併擒獲、按律訊辦、

▲諸暨尖山附近、有富翁王浣青、十六日下午六時、被匪擄去、又槍殺王春牛等二名、並彈傷王朱氏手臂、當由朱家塔渡夫、飛報水警巡長、獲匪張昌雲、供在王浣青家、充油漆匠五年、此次引線匪往劫、浣青已被脫逃、另綁一七歲小孩、寄留在他匪處、現由淞橋分隊、轉解江干水警隊訊辦、

▲財政廳奉省令、查此次疏浚南湖工程、收買堤外民地八十九畝一分七釐八絲二忽、將册內所列戶糧、一律查照豁免、以清手續、

▲臨海縣交代爭執一案、張省長令飭前後任知事、限十日內算結具報、如逾限不結、應准財廳所擬、將該前後任勒令解職來省、由廳派員核算、屆時分別是非、呈候嚴處、

●南京快信

▲金衢嚴處十紳王孚川等、十八日上午十時、在西湖聚豐園、公宴同鄉議員、商議選舉代表事件、

▲財政廳呈省公債十六萬元、委派沈兆九赴蘇商借十萬元、備放二月分省立學校經費、尙無着落、昨又去電催促、

▲駐華美公使舒爾曼南下赴滬、昨日過寗、

▲各節局所第四次十一十二月分比較、虧短五成以上之崙通唐慎培、三成以上之常海嚴型、崇明之楊宗漢、經財廳查明、均屬年歲歉收、聲明免議、所有秦興所長吳夏、荷花池徐元椽、靖界黃適稷等、虧一成以上、記過一次、高寶所長何思元、沙鈞胡適濱、均虧二成以上、本應撤差、從寬記過二次、

▲苓西林幫審僑寓南湯山、齊燮元王杞林加派武裝軍警、常川保衛、時裝電話、時相慰問、凡屬所食用、概由嚴家供給、

▲北京衆議員佘恒之封翁佘子才夫婦八十雙壽、韓省長親往慶祝、齊燮元亦派代表祝壽、

▲財廳增加牙稅、商界反對甚力、

▲全省童子軍會操、昨巳閉幕、以此次成績最優、

▲韓省長以滬寗路各轉運公司、抵抗貨捐、已見軟化、特飭財廳轉令貨捐局總會辦暨各分局長、核實征收、

▲齊韓兩長接馬驍甲電、皖省食鹽缺乏、淮運供不應求、擬借運廣鹽救濟、又據皖岸運商場商等、以破壞鹽綱、電請咨會部署駁斥、雙方各執、左右爲難、特函淮丁乃揚運使、通盤會核見復、

▲江寗縣暨教育支紳、經地方紳董議決抽收耕牛照費、鄉民驟增擔負、輿論大譁、

※地方新聞※

松江

▲電請墊撥金山嘴塘工費　縣議事會、昨（十八）致省署代電云、南京省長勛鑒、縣屬金山嘴海塘、疊遭颶風損壞、危象畢露、迭經本會電請撥款興修、蒙批已飭財廳照上年批准之數、撥欵先修二段尾工、乃仟萬數月、此項工費、迄未撥給分文、致應修險工、延未舉辦、查海塘工程、關係沿海數十萬人民生命財產、前清專制政府、尙知特別重視、遠者勿論、即同光以來、曾大修數次、或動撥厘金、或奏截丁漕、每次輒二十餘萬、至歲修之費、由蘇松太三屬受益田畝攤征、專款存儲、以時修築、民國初元、因忙漕帶徵附稅、原有海塘串捐、停止帶徵、坐令歲修經費無着、塘工日形敗壞、民四以來、迭遭颶風、椿石損壞殆盡、塘身壁立、險象萬千、上年八月間、經駐塘委員擇要估修、呈由水利局轉呈勛座核准、將最險之二段尾工、先行修理、估定工料實項銀三萬四千三百餘元、原以公家財政困難、只爲一時補苴之計、節自批准迄今、時閱十月、財政廳於應撥工費迄未照撥、沿海人民、以廬墓生命所關、利害切身、惶急萬狀、本會經於元日臨時會提出討論、僉以蘇省海塘、向以松塘爲最險、年來因屢招颶風、椿石損壞、灘坡坍塌、石塘已露骨壁立、若在前清時代、早已撥帑大修、今塘工委員估修工程、僅最險二段尾工二百丈、聊資補苴、而財政廳於應撥工欵、猶靳而不予、長此遷延、轉瞬汛伏汛、相繼而至、萬一釀成出險鉅變、沿海人民生命財產、盡付東流、補時縱議賑議、亦復何補、事機危迫、唯有亟請省座令行松江縣署、將批准工費、在應解忙漕等款項下先行墊撥、交由駐塘委員、尅日動工、以弭鉅患、衆議一致主張、現合代電省座、仰懇勛座俯念塘工關係沿海數十萬人民生命財產、興修萬難再緩、迅予電令松江縣知事、將二段尾工費銀三萬四千三百餘元、在應解省款內就日墊撥、以濟要工、勛座以蘇人治蘇、當不忍令沿海人民慘遭魚鱉、口惠而實不至也、臨電無任迫切待命之至、松江縣議事會叩巧、

蘇州

▲漆工業召集特別會議　蘇州漆工業、因反對漆商業擅減漆佣、迭開會議、前日（十八日）蘇總商會開會、召集漆商漆工兩方代表會議調解漆佣爭議一案時、該業會推周漢卿顏心介二人爲代表、出席總商會與議、現悉漆工業定期於本月十八日、下午三時、召集城內外同業、在郡廟前竹巷性善公所、開特別會議、一面邀請日前推舉出席商會之代表周漢卿等臨時到會報告商會集議詳情、以便公同討論抵制漆商辦法、聞性善公所以會期已屆、故前日已分函各蘇同業、邀請準時到會、列席與議矣、

▲蘇議員質問水電廠案　吳縣籍省議員宋銘勛等、爲上海閘北水電廠案、省署核准商辦、前後矛盾、殊爲違法、昨日提出質問書於南京省長公署、要求于五日內、明白答覆、質問書原文云、閘北水電廠、爲吾蘇全省所有產業、其處分權、當然屬諸本會、本屆第三年常會、由會咨請、改歸商辦、省公署以手續不合、依據會法第三十九條撤銷之、此次臨時會、又經依法交議、是此案在未經合法手續以前、絕對無變更性質之可能、且按貴省長迭次宣言、謂無論如何、必須依法解決、信誓旦旦、言尤在耳、曾衝立法之初心、一若始終不渝者、乃閱近日報載、關於水電廠案、已由省公署核准商辦、簽訂合同、前後矛盾、殊堪駭怪、查最近內務部解釋、對於撤銷議決商辦案、認爲有效、夫案既撤銷、則執行之權何自來、交而未議、則商辦之說何所據、謂爲緊急處分耶、則現正開會、並非在迫不及待之時、謂非正式契約耶、則明知無效、何爲此自喪威信之舉、種種疑竇、不一而足、報載果確、是貴省長之蔑視議會、進退失據、無可諱矣、且昔以議會違法、而咨請撤銷、今乃自身違法、而趣爲訂約、狐埋狐搰、其謂之何、究竟處分省產職權、官廳能否越俎擅訂省辦草約、根據何項法律、謹依會法第十九條之規定、提出質問、請貴省長於五日內明白答復爲荷、

▲捲烟特稅仍難解決　吳縣區捲烟特稅、因人的關係、爭持以來、瞬將終了、祇以年度將終、認額又巨、而般方用費、接辦者又不肯照償、前日商會開聯席會議、烟兌業方面似有解決之主張、嗣因眞商會長於般認商始終不承認、爲堅決之反對、因以沉默、

▲官廳注意日界遊行　盤門外二馬路日領事署隔壁新組織緒綸繡行、曾經本地商業中人抗議阻止、並無效果、旋由縣商會分呈各官廳、予以嚴重交涉在案、茲道尹公署訓令吳縣公署文曰、前據商會來函、當經咨請蘇州交涉員、嚴重交涉去後、茲准復稱、此案前接總商會函、當以關係甚巨、即與日本領事嚴重交涉、並函請力予制止、以維商業在案、玆准前由、除再致函交涉外、相應咨復、即希查照、並轉行吳縣知事知照等由准此、合行令仰轉函知照等因、郭知事奉令後、已錄案函請商會査照矣、

常州

▲昇東刼案詳情　昇東鄉坂上鎮、於前日下午九時許突有盜匪十餘人、手持槍械、明火執仗、至該鎮裕大米行及裕源南貨店搶刼、槍傷三人、屬經鄉董蔣仲明呈報縣署、特於昨日派胡承審員下鄉蒞勘、聞盜匪到鎮後、先擁門入裕大米行、店主莊八堂、未及逃出、即被匪猛擊數下、後即至房內搜索衣服首飾、及現洋等、損失約在千餘元、裕源南貨號在其隔壁、由裕大搶後、即至該號刦掠、店主莊金根、臥病在床、當被盜掠去衣服數件、損失尙屬無多、惟裕大之房客莊產生、及楊金根許金生等、均被盜刦傷、抬至武進醫院診治、傷勢均甚重、姚知事特於昨日前往驗明、限令法警於三日內破案云、

揚州

▲請辦農村分校　本邑女師範、受蘇省附小聯合會委託、設立農村教育試驗分校、擬假東郊蟻舟亭爲校舍、昨已開列預算、呈請縣署核辦云、

▲咨請派員查辦　淮運使丁乃揚、因據瀟雲協進會長張福森、迭次呈控場署徵收折價舞弊、請予移交法庭訊辦等情、特咨請淮北劉運副、派員查辦矣、

▲核減綑場修費　揚分所以泰屬綑垣長、所報修理塘署、除將東台舊場房屋折卸、移充修費外、尙短四百餘元、呈請轉咨簽發等情、該所以所報單據、爲數過多、即

鎮江

▲縣會臨時會議　丹徒縣議事會、原定於本月十二日起、召開臨時會議、嗣因到會者不足法定人數、一再延期、至前日（十六）始行開成、其第一議案爲任議員煥文提議修改本會議事規則案、衆議通過、第二案爲任議員煥文提議變更本會及參事會預算案、衆議交付審査、第三案爲姚駿等請議全縣高等小學校經費、應通盤籌劃平均支配案、議決通過、昨（七）日續開第二次臨時會、其議事日程、第一案丹徒鄉議事會移請建議劃還區域案、交審査、第二案因濱鄉公民田筱軒等請議追還李故紳芷沂欠繳備荒銀兩案、交審查、第三案戴議員同爵提議縣有各慈善事業、應由本會議訂管理規則案、交審查、第四案陳議員懋鏞提議本邑積穀倉應由本會推舉案、咨縣查詢前舉倉董原案、第五案吳議員守先提議本邑現有義務學校六座、應分六學區設辦案、通過、第六案耿議員懋鏞提議嚴禁櫃書留難需索案、通過、第七案耿議員懋鏞提議規定廬課洲書立戶過戶入册費用、並禁止洲書下鄉需索案、通過、是日並經推出陳懋鏞張本楊其杰張汝成四人爲請議股審查員、何煥章任煥文戴同爵三人爲法制股審查員、徐國楨胡長華吳守先吳求義四人爲教育股審査員、耿曙許成朱友庚三人爲實業股審查員、審査會組織爲合股審査、復公舉戴同爵爲合股審査長、請議股理事爲張本、法制股理事爲任煥文、財政股理事爲王資、教育股理事爲胡長華、實業股理事爲耿曙、

東台

▲贊成修正縣聯會名稱　東台縣參事會參事員錢樹菁等、提議修正江蘇縣議會聯合會名稱、徵求各縣議參會意見、已誌報端、昨日（十四日）接金山縣參事會、函復贊成、文云、逕復者、案准公函、以提出修正縣議會聯合會名稱案、徵詢意見等因、准此、查此案曾經敝會於四月二十二日開會時、公同討論、僉謂是項名稱、與參會失有界線、確屬不妥、今貴會主張改爲江蘇縣會聯合會、自較賅括、極表贊同、除記入議事錄外、相應函復、至希查照、

嘉興

▲商聯會開紀念會　嘉興北大街商界聯合會、成立以來、已屆一載、故於十七日下午、在本城秀學明倫堂、開週年紀念大會、大小商店、是日一律升旗結彩、以伸慶祝、自鴛鴦門以達會場、遍懸彩燈、本城各公團暨外埠商聯會、均有代表到會、各界到者五六百人、振鈴開會後、由會長高叔荃致開會詞、並報告會務、經濟、收支等狀況、次各界來賓楮漢雄、陳希淵、朱勝銘、春紹裘、顧未石、沈劍湄、陳培基、范敬修等二十餘人演說、次本會會員吳厚坤、邵敬之、職員章燦如、陸初覺、周浪广等演說、末由評議長顧叔珊致謝詞、會畢復表演餘興、（國技、國樂、京曲、崑曲、雜耍）以娛嘉賓、迨散會、已萬家燈火矣、

▲自治請收游船捐　嘉興南湖烟雨樓、名勝冠全禾、每值夏令、遊船麕集、而本區自治、則於此時抽收遊湖船捐、以作修葺該樓經費、今因夏令已至、游船將集、故該區趙自治員昨已援照歷年辦法、具呈縣署、請自夏歷五月一日起至七月末日止、抽收遊船捐三月、捐額分六角三角兩種、以符原議、而利修葺、當奉李知事指令照准矣、

平湖

▲縣決算案今日三讀　平湖縣十一年度決算案、由參事會編造完畢、經縣議會第三屆通常會二讀通過、指交朱議員明爻議員均整理在案、昨日二讀員已整理告竣、送交議會、業由議長葛昌樞君、定於今日（十九）開三讀會云、

▲新縣知事厲禁煙害　平湖縣新知事羅慶昌、以本邑烟毒甚熾、已有積重難返之勢、若非切實厲禁、不足以祛毒害、而除痼疾、特通令各警察所、認眞查拿、並布告合邑人民、如有吸食售賣等情、從速改戒、倘敢故違、一經拘獲到案、惟有執法重懲、連日提獲私吸私售汪照慶等多人、均各分別判處徒刑一年數月不等云、

寗波

▲省自治代表產出　寗波商會、前日（十五號）投票選舉省自治會議代表、一般商界領袖、初皆屬意於鄞西天水氏、將一致以投同意票、旋因別種關係、該商業中鉅子、乃亟即變更其主張、就在商會書記室集議、決定全體投同意票、選舉林琴香、結果林得四百二十四票當選云、

▲漁民組織保安團　鄞縣東鄉姜山等處、一般鄉人、多操漁業、本年漁汛中、魚花極旺、漁業中人莫不利市三倍、該漁業董事、爲有備無患起見、勸令該漁業中人、公共出資、籌辦保安團、聞已組織就緒、劉正精具公呈、預備請求該縣新任江知事察准備案云、

廣東

▲鼠疫發現嚴防　廣州市衛生局前據該局細菌檢驗員朱兆槐報稱本市內花塔街、有疫症發現、當即飭行防疫課派員往查、查得花塔街三十號李善慶堂宅內李蘭生、於本月四號患病、腿上發現惡核、遂於七號病故、又該街三十七號住戶胡瑞堂二女、於前數日起病、熱度極高、經延醫生何汝流張世良診視、均斷爲核症、亦於五號病故、比由該課會同潔淨課派員督率飛班伕役、按址前往薰洗、並呈報衛生局察核、該局以市內現有鼠疫發生、極應預爲防範、以杜傳染、特於日昨咨請公安局查照、令行各區署嗣後遇有疫病發現地方、隨時轉知該局、派員薰洗、以期共保公安、又聞公安局昨據報、載秦波恭高第街等處發現鼠疫、以此種傳染病爲害甚烈、亟應預防以免傳播、除轉咨衛生局速訂傳染病預防規則俾便執行外、並分令各區署分署、即便切實詳查、如段內有染疫症類似疫症發生、即詳報本局、並即通令衛生局分別執行、各種治防方法、以期及早撲滅病菌云、

※時評※

自召侮辱　樹

洛吳近因杜錫珪調動寗艦回厦援助楊樹莊以拒絕[illegible]毅而齊燮元撥發燃料械彈等項實有以助其成乃認爲齊杜之鬼蜮行爲電請北京當局懲處杜氏一面令溫樹德巡弋長江實含有威嚇蘇齊意味曹錕雖以審慎處理四字爲齊杜稍留餘地然以好弄小巧而無實力之齊燮元當之能不魄散魂飛乎齊燮元在直系中本一後輩毫無功績可言依草附木以爲生何能遇事包攬年來僥以善於夤緣而得曹錕寵倖其實于時局轉移上何嘗有絲毫關係之可言乃不自量力於處分皖贛而外尙欲與洛吳爭長於閩粵之間其妄自誇大抑何可哂今遭此打擊當已惶愧不安如齊者可謂自取侮辱者矣

何爲鐵證

西醫之對于一種藥品非經屢次之醫治而百試百驗之效果者不易信服無論何種藥品其第一要點即應能發生明顯迅速之功效是也

▲第威德補腎丸已經過此種試驗凡他項藥品不能醫治之病症第威德補腎丸能治之故凡遇患腎病者全球名醫無不藉用第威德補腎丸以治之請閱下列上海霞飛路一九九至二〇一號博愛醫院醫學博士張世楷先生之來函

鄙人素喜試驗新發明各藥然終無如貴公司補腎丸之功大效速者（一）可解屎毒利小便（二）可止痛滅菌消血補腎（三）可消散石淋及止白濁等有此三大功效所謂着手成春名振中外矣

▲且服該丸之後小便爽利有若色隨尿而出西名即替淋替連足爲此藥之力直達腎部膀胱二處此丸無論男女老幼均可吞服毫無痛苦

▲鄙人屢試屢驗故敢介紹現介紹之人已有二三百人來謝鄙人然鄙人捫心自問此功不可歸我祇可歸之第威德製藥公司也現在公餘之暇作一保證書代表治愈之人鳴謝而已當此敬請慈安　張世楷　八月三號

先試後買

請試證本公司所言毋耗費分文如果第威德補腎丸不是醫治腎部之唯一良藥敝公司豈能供給先行試服如試服滿意（敝公司可決其必能滿意）想定必繼續服治無論何家不能有此種試服之供給不費君分文但請將此衛生試服贈劵剪下寄來可也

第威德補腎丸各大藥房均有出售

英商　上海四川路第三十一號　第威德製藥公司　中華郵政信箱九四五號

請剪下此券　贈券　君　號　街　城　鎮　省

專治腎虧　林自由老醫生　專門醫腎病　問世三十年
（一）專治腎虧遺精陽痿病（二）善療色傷早洩艱嗣軀
外埠患病者通信求治索章即寄　上海三馬路會樂里

商情市價

五月十八號星期一

金市

銀洋錢市

外幣市價

銀樓

蘇州金錢市

杭州金錢市

滬南米市

新閘米市

蘇州米市

雜糧市

油荳餅市

現貨麵粉

本機粗布

本機斜紋

煤油市

船期

輪船進口報告 五月十八號(十五日)禮拜日進口

長江出口班　寧波出口班　溫州揚州班　定海石浦海門班　鎮海石浦班　寧海出口班　汕港粵出口班　威海煙津班　香港廣東班　九江班　厦門香港廣東班　天津班　秦皇島班　營口班　福州班　青島班　烟台牛莊班

烟台天津班　浦口班　安東班　溫州班　海參威班　香港小呂宋班　馬賽班　香港班　各國郵船出口班　舊金山紐約班　美洲溫哥武班　西雅圖出口班　孟買班　英國倫敦班　意國出口班　德國出口班　意法美班　波特蘭班　日本班　大沽口班　西班牙班　各國貨船班

立愈氣痛肝胃將軍丹

上海三馬路大新街口……

色愈立止遺精聖藥

京都天寶齋 凡購遺洩藥必須認明牌號此丸有中流砥柱之力挽回造化之功確係普天下第一靈丹如不效驗原洋奉還

京都天寶齋

勝德廠添設零售部

旅大圖三色香皂

均顧推銷北帮及南洋

中華興記香皂廠近況

全幅大被單

闊五十二英寸 長七十八英寸	每條價銀	一元八角
闊六十一英寸 長八十六英寸	每條價銀	二元二角
闊八十二英寸 長九十英寸	每條價銀	二元八角
闊九十二英寸 長一百另六英寸	每條價銀	三元八角

此項被單惟南京路西三友實業社此出品頗爲時人欣賞愛用國貨者盍採擇之

指南牌 烏髮水

上海女子工業社發行

完全國貨 龍虎牌 人丹 牙粉

中華製藥公司 中法藥房經理

上海江西路 中華全國工商協會登錄

合肥張敬文琴襄啟事

上海第一織造廠 金葉牌

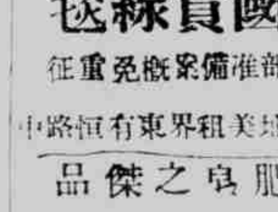

國貨線毯 部准備案概免重征

廠址美租界東有恒路中

夏令服用品

電光府綢 ……

上海四川路三號 中華工業廠營業部

三星牌化妝品上市

厦門萬全堂酒廠擴張營業

欲辦實業工廠者鑒

自求廠爲鈕扣業之巨擘

立大廠添製新出品

恒興工廠

人馬商標 註冊免稅

出品 三股絲綸 雙股絲綸 絲光紗線

廠址上海塘山路底 興聖街毛綸洋雜貨各號均有批發

電話東四九三號

恒隆工廠

發行金隆街長餘里

銅架子鏡 雙童牌　機械皮帶 四輪牌

電話中四四四一

廠設閘北北梅園路沿途概免重徵

振豐棉織廠

春秋衫 桂地衫 汗衫褲

各埠洋廣貨店均有出售

廠設法租界巨籟達路

出品精良 銷行最廣 沿途關卡概免重徵

國貨肥皂之傑品

化粧芬芳香皂 洗衣淨粗用皂

上海五洲固本皂廠製 五洲藥房發行

雄鷄牌毛巾

江蘇南匯經綸廠造 總發行所上海南市

發行所

法租界大馬路吉如里盆豐泰號 三洋涇橋北源昌 里同泰盛號

興祥棉織廠

製造發行牛女和合牌

汗衫衣 市行兩種俱備 沿途關卡概免重征

足安電機織襪廠

五星牌 國內已著名上等線襪 完全國貨 上海設廠虹口東有恒路 電話北一五四三 免重征稅

寧波江北岸 粹成製傘廠

月裡嫦娥牌

洗臉牙粉 永和實業公司出品 總發行所上海老北門

農商部褒獎 無敵牌牙粉

各種化妝品

各埠洋廣貨店均有批售

利興製造襪機

振華公司國貨油漆

粵昌公司

專造照相卡紙

三新染織廠

開林公司

雙輪牌牙刷

農商部褒獎 製造廠

華成製罐廠

上海英租界愛而近路

京都天寶齋 補腎衍慶丸

此丸補腎益精健陽並治諸虛百損五勞七傷夢遺滑精腰酸骨痛四肢無力 [illegible]

鋪設上海 [illegible] 京都天寶齋

婦科調經 種子一索必姙丹

[illegible]

名曰婦科一索必姙丹 上海 [illegible] 香港 [illegible]

當日止痛止濁一匣就好 立愈白濁丸

大匣一元 小盒半元

[illegible] 瘰癧 橫痃散 退腫膏 一粒珠 黃下

程鳳生 德和 [illegible]

CBA內衣 大減價

永安先施公司代售

新發明的汗衫

新織洋式穿花十字布貨美廉價 中國內衣織布廠製造 上海麥根路 各埠經售處

上海 永安公司 先施公司 [illegible]

汕頭 [illegible]

廈門 [illegible]

香港 大新公司 永安公司 [illegible]

廣州市 [illegible]

南京 [illegible]

九江 [illegible]

青島 [illegible]

哈爾濱 [illegible]

福州 [illegible]

漢口 [illegible]

專門外科花柳科 泌尿生殖科 俊明醫院

特色 診療用純粹學理的考查應用最新理化學的療法、X光、高周波電熱機、蘇羅克燈、高山太陽燈、各種科學機械完備、

專科 花柳、生殖機能障礙、遺精、早漏、陽萎、痔核、痔漏、各種外科雜症、淋濁 尿道鏡診療 新式電療術迅速

梅毒伏毒 斷根 新規辦法 保險 正式按期治療

門診上午九點至十二點下午二點至五點 院址白克路 [illegible]

六零六

快快拿這外搽的給我搽

快快拿這內服的給我服

這個人因爲染了梅毒、所以渾身發現瘡毒了、他實在痛癢不堪、叫苦連天、現在他要把這痛苦去除、所以要拿這外搽六零六的藥膏搽敷、他搽敷不多幾天、渾身的瘡毒、就脫去痂蓋、成爲清白的肌膚了、他還有體內蘊毒、四肢很不活動、經絡時覺痠痛、所以要拿這內服六零六的聖藥飲服、他服過了幾天、四肢就活動了、經絡就舒暢了、

價目 內服每瓶洋一元七角五分 外搽每盒洋一元二角

[illegible] 大和大藥房發行 [illegible]

沈南方易拉戲書

[illegible]

最著名唯一女子蘇灘 王美玉 王黛玉 王寶玉 王彩珍

[illegible]

遷移聲明

男女合演 周杏泉 周慧珍 中西魔術

[illegible]

魔術戲法 胡壽慶 胡是女 男女合演

[illegible]

遷移聲明

孫朱筱娥 呂昌足 艷是娥

[illegible]

榮大提舞線戲臺

狸貓換太子

[illegible]

少蘭 丁 丁婉娥

男女合唱 改良申曲 十四元八

[illegible]

張素蘭 張月蘭 張蕙蘭

全部三笑崑曲蘇灘

[illegible]

天韻楼 上海第一花園

柳社 男女新劇 日演 姊妹耶妻耶

鳳儀班 ○髦兒京戲○ 日 路遙知馬力 夜 久見人心

鳳鳴社 女子新劇 日 同報怨 夜 龍鳳領

影戲場 晚映 海中盜

此外女子雙簧蘇灘四術 [illegible]

中國大戲院

電話北二二五三號 四川路橋北

愛的背景 秘密記 笑片 芳草綠 第十三四集

價目 [illegible]

卡德大影戲園

海盜 第十三十四十五集（大結果）

價目 [illegible]

共和影戲院

鐵血江山 第十三四集 四本 封裏紅顏 第十三集 四本 趣劇 四本 封裏紅顏 第十四集 四本

[illegible]

玉 蔣素貞 蔣婉貞 蔣寶貞 集

[illegible]

特別大提線戲 振舞臺

新新舞臺北 九畝地 大街

[illegible]

化痰止咳 養津王液膏

另製立愈吐血膏

上海 [illegible] 大藥房 香港 [illegible]

[illegible]

京都天寶齋 花柳毒門聖藥 經驗良方 除病妥速 無憂

[illegible]

包愈五淋白濁

化毒十寶搜毒丹

治五淋白濁第一聖品 本藥房 三日保愈

[illegible]

滬杭甬鐵路行車時刻表

[illegible]

南京至北京津浦線火車時刻表

[illegible]

北京至上海滬寧線火車時刻表

[illegible]

本埠新聞

縣議會審查十三年預算案

上海縣議事會、連日審查縣知事公署交議十三年度縣地方經費預算案、對於縣警察費支出項下、有所論列、兹得下列各點之意見、兹特披露如左、㊀審查縣警察費十三年度支出預算分册之意見書、警察經費、向於房捐中資捐違警罰金等款內撥用、不能僅造支出之預算而置收入之預算於不顧、故應補編收入預算、以列其首而免殘缺、今外就支出方面、從事審查、審查意旨、主張照該所呈准章程、維持原狀、凡呈准有案者、維持之、別立名目、無裨事實者、删減之、薪餉等級、照章支配雜費消耗、核實剔厘、庶於警政公欵、兩有裨益、㊁對於警察經費總數推權、查原册警察經費支出總數、經常臨時兩門、共計爲八萬一千三百六十元、而本縣警額騎巡併計、亦祗二百九十八名、夫辦不及三百之警察、而用八萬一千三百八十元之鉅費、則設警五百餘名之吳縣、不將年支十四萬餘元之警費乎、然其用費、尙不如吾邑之多也、現本縣縣警管轄之區、共祗十二鄉、（上海市蒲淞市閘北市法華鄉引翔鄉、洋涇市塘橋鄉均歸淞滬警察廳）不如吳縣之廣袤乎、分區設所、不如吳縣之多乎、（吳縣原設縣警所一分所十三派出所不詳）此就事理而論、亟應切實撙節者也、更就毗鄰各縣而論、前報省署及警務處原案、寶山設警九十九名、警所一分所七年、支一萬五千餘元、南滙設警一百六十一名、警所一分所三分駐及派出所各一年、支二萬三千餘元、奉賢設警一百九十三名、警所一分所一派出所八年、支七千八百餘元、松江設警二百二十三名、警所一分所二分駐及派出所各十二年、支四萬七千餘元、青浦設警三百十一名、警所一分所四分駐所一年、支三萬一千元、川沙設警六十名、警所分所各一年、支六千餘元、以言生活程度、相差微殊、以言公務、則毗隣各縣、皆兼司法、其事未必較簡、其責未必較輕、此就比較而論、㊂亟應求其事歸實際、欵不虞糜者也、茲依原送分册、酌量核減、仍從寬放於撙節公欵之中、㕔重視警政之意、經常臨時兩門、共改列支銀六萬九千一百九十四元、騰出一萬二千一百六十六元、以應其他公益急需、當軸如以爲尙有窒礙之處、應將近三年支欵細數、詳細開列決算、並逐項詳述理由細數、不妨再予考量、如仍延不照辦、本會卽認爲確定、設有溢支、自應賠償、決算時如不能收淸、當於交代時併案辦理、此層應卽附帶鄭重聲明者也、

縣商會昨開各業認商大會

上海縣商會、昨開各業認商全體大會、於午後三時舉行、到者油蔴業代表姚伯棠、嘉定旅滬花業代表高价人、銅錫業馮詠梅王峻臣、皮裘業應尹卿、張筍業顧山民、洋布業葛維卿、士火柴陳九如、參業徐炳輝、牛皮業孫菅孫、火腿業張棣生、洋什木業魏善甫、綢業潘勤甫、杭綢業席嘉孫、花業沈潤挹馮步青、雞鴨業趙天一、洋靛業貝潤生、洋廣貨業袁厚生、椿油白蠟業葉耕香、顏料業潘渭濱、洋貨海味朱棣華、漆業吳蔭槐、木業馬驥良、瓷業彭竹蓀、寶源紙廠劉樹森、糖業姚紫若、紅木業方雲卿等二十餘業各代表、首由會長姚紫若宣告開會宗旨畢、旋由各該代表先後發言、以各業認稅一事、原係官廳爲剔除中飽化私爲公、便利商家起見、認稅本有一定期限、查認商之中、情勢不一、有已經繼續、則早經加額承辦、或認期未滿者、然依理認定之後、官廳與商家、均無中道變更之意思、現在上海稅所長奉財廳令欲在各認商中、加增比較等因、但此種行動、不但變方失却信用、況商力難支之時、萬難再行加重負擔、應請會長設法維持、以保全信用爲唯一宗旨、代懇稅所、轉詳財廳、將加增比較一事、暫緩實行、以恤商艱云云、當經會長向各代表婉勸良久、乘皆堅持、認稅必以期限爲根據、萬難中途變更、（結果）各守認期爲宗旨、以全信用、至旁晚六時散會、

董康之收回滬公廨談話

▲公廨制度不便利之三點
▲收回後設置新廨之主張

昨日有人爲收回上海會審公廨事件、往訪前司法總長董康、董君當述其意見云、收回上海會審公廨、爲當然之事、絕無遲疑餘地、外間所傳條件之說、余尙無聞知、惟余意收回會審公廨、係某於華會之議決、華會中議決中國收回之事、實止一端、收回領事裁判權亦其一、將來領事裁判權果能實行收回、則即無所謂租界、則所謂推放、自不成立、倘現在最小收回會審公廨一件、即須以推放租界爲交換條件、則將來取銷領事裁判權、其交換條件、又將何如、故此事即使外交團有此意、即爲中國國民一致所反對、想政府當局亦不敢悍然屈伏、至於收回會審公廨之理由及一般國人之企望、其關於慕內者不欲述、即就制度而論、其感不便者三、㊀大概訴訟之起、由於不平、故無論何國、均容許本人或代表律師之答辯、而會審公廨、則僅規定延請律師辯護、律師定價高昂、每一出庭、動輒數十金、貧乏者於經一二庭後、即無力延請、訴訟遂不能繼續進行、以致失敗、㊁大抵一種新佈法律、必須派員向各處宣講、必用文字公佈、使人共曉、乃能强人以遵守、今會審公廨、採用之法律、中西參合、使人不易明瞭、㊂各國法制、均有上訴、大陸派大概採用四級三審制、其標宜者、亦用二審制、即使英美派與大陸派主張不同、但亦未嘗不許上訴、今會審公廨判決後、即不復有上訴之餘地、寃抑者乃莫能伸、凡此種種、俱法治國家所當引爲憾事者、至於收回後之辦法、最後別立新廨、設模範法院、憶余在司法任時、曾主張全國設六廨、就上海天津廣州等處設立、以增加二五關稅收入百分之五爲經費、年可得三百餘萬、經費當亦可以維持此次經閣議議決後、曾知照華府會議、故在外交上亦較有根據、此事無所謂困難與容易視我國辦理之情形何如耳、

法飛機今日來滬確息

▲今日午後抵滬
▲因在河內勾留

本報頃得法國領事館消息、法國飛行家杜愛西氏、此次自巴黎駕駛、周行世界、原定於日前（十七日）可以抵埠、嗣因中途有別種躭擱、故未如期頃接廣州來電、杜愛西氏已於昨日（十八日）確抵廣州、略事停息、即須啓行預計抵滬、當在今日午後三時左右云、

又一消息云、法國飛行家杜愛西由巴黎駕駛飛機環遊世界、本定於十七日到滬、中國官塲已預備歡迎、中西人士亦頗多至江灣參觀者、乃十七日因故未到、又傳於昨日下午三時準可到埠、故昨日滬人士之前往江灣跑馬塲等候者、亦較前日爲多、約有千餘人、乃候至下午四時、仍未見到、據法領署傳出消息、謂昨日正午接到杜愛西氏自河內來電、謂十七日在河內多留一天、擬十八日抵廣州、如無其他阻礙、約今日（十九日）下午二時抵滬云、

駐粵日領證實中山平安

駐粵日總領事天羽英二氏因赴北京旅行、於前日乘船抵滬、即晚乘車北上、據氏在滬語人、否認孫中山逝世之說、謂十二日由粵出發、十一二日兩晚與伍朝樞廖仲愷等在宴席相見、孫氏因病未能進膳、十三日並與進見孫氏者晤見、聞其時孫氏因病除接洽重要政務外停止見客、而在一星期前、某德醫因孫氏治事旣勤、恐妨身體、曾勸其停止見客、故孫中山逝世風說、純出於反對派之宣傳也、

西報所述之中國三K黨

▲謂已在五大埠設立總部
▲上海方面有黨員一萬人

上海泰晤士報云、美國之三K黨Ku Klux Klan其已傳布至中國乎、本報頃得若干文件因而發生此關涉公衆安寧之問題、此等文件、係因招人入黨而散發者、其中述及組織一種在帝國黨之下之三K黨、The "Order of the Three K's," under "The Imperial Klan"據報告此事者云、『中國人目下心理、斷然樂於加入此種組織、此組織將爲排外精神之一大來源、蓋余信此乃該黨之目的也』該文件內容包含招人入黨及說明宗旨兩項、察其動機、似出於愛國主義、將來該黨之活動、是否效法美三K黨、於濃厚之愛國假面具之下、爲野蠻舉動、致遭全世界之恐怖厭惡、今不能知之、但中國秘密黨會、到處皆是、流氓有幫、盜匪有幫、殺人放火、是其慣技、則效法美黨所爲、殆爲意中事、據吾人唯一之推斷、此項新組織、恐係純爲一種學生團體、其理想殆由留美歸國學生所攜回、或得之於報紙之紀載、唯美三K黨之紀律極嚴、洩漏秘密、必處酷刑、今中國之黨如爲學生團體、則此種刑罰或不模仿之耳、六個月前、本報即載中國三K黨組織之新聞、彼時聲稱、美黨所用白袍面幕、華黨亦復採用、唯美黨之紅十字徽則、代以黃龍、又稱其目的在反對中國官僚種種禍國殃民腐敗貪婪情形、以期澄清政治、今觀所得文件、已証實前所紀之不誤、該黨所注意者、爲國家、同胞、家庭、教育、工業、五大綱、其招人入會書中有云、『請君等迅速回答、俾吾等得早日携手、合力保護祖國、加入世界列强之林』、據本報所得報告、該黨已在廣州上海杭州南京漢口組織五系、此五處皆學生活動之中心也、在上海方面、聞已有黨員一萬人、其選舉黨員之法如下、凡欲入會者、將其姓名交與該黨要人、黨中乃詳查其生平意見主義、如合者即許其入黨、復由黨員提出一種建議、請其答覆、如所答不誤、乃將其姓名登入黨人名册、其招人入會書中有云、『吾人歡迎君等（指學生）吾人知君等能於救國大業中盡力不小』、『凡曾參加於學生運動之學生、其不爲此勸告所動者、殆甚少也』、至於該黨之信條、見於一小册中、題曰『三K黨之新向』、內載該黨信仰共和政體、以維持此政體爲主要職志、與一切反對共和之勢力爲敵、帝制尤所反對、又主張普及教育、多設學校、振興國貨、擴張本國製造、該小册中充滿一種尊重家族之精神、其中有云『吾人願以互助而團結、必須保護吾人之同胞、養生送死、濟危扶危、皆爲分內事、父母妻子、爲吾人之最親愛者、應爲謀其安樂、防其痛苦』、以上所述、皆爲此新組織之真相、其是否切實進行、則須視其會員之是否認真工作而定、唯有一端可以斷定者、此組織未必能發展至美國三K黨之範圍、亦未必似美黨之殺人暴動、無所不爲、中國政客不乏陰謀詭計、預備於曹錕被排去位之後、爲爭奪政權之大奔鬥、或者此三K黨即其計劃中之一部、藉有叫囂之學生、爲彼等之後援乎、

省議員質問兩校經費

▲東南大學與上海自治學院

上海自治學院、及東南大學兩校之經費、向取給於蘇省、茲有省議員吳輔勛江祖照、詹介臣等、提出質問書云、東南大學、本合各省之名義而成、以各省之學費、支配各省之學額係屬天經地義、乃近聞該校經費、全仰給於蘇省而蘇省學額、並未見有若何增加、權利與義務相當題何以各省有入學之利益、吾蘇獨負納費之義務、誠不可解、蘇省財政竭蹶、久爲官廳所藉口乃對於該校經費、獨能措置裕如、即如上海自治學院、以蘇省之支出、招收各省之學生、亦不聞其異議、究竟財政是否支絀、對於上列各校經費之援助若何、學額之支配若何同人等頗有疑義爰依法提出質問云云、

關綱之或將請假

關綱之辭職一事、迭誌本報、茲悉關君辭呈、並未批准、惟聞有改爲給假九月之說、關君任職垂二十年、近因潛心佛教、對政界頗爲厭倦、故辭意頗堅、但公廨人員與關君感情極融洽、力爲挽留、連日各界函留者亦日有數起、其結果或將請假數月云、

嚴家熾派員來滬籌欵

江蘇財政廳長嚴家熾、近因端節將屆、需欵孔急、除通令各縣知事及各稅所長、將忙漕暨稅欵等積極徵解外、並於前日委出大批提欵委員、上海爲夏敬德、明日約可抵滬、縣署等昨已接奉令知矣、

宜樂里拆屋案之昨聞

公平通信社云、宜樂里交涉案、今對管轄主權問題、爭持不下、昨日原客方面、消息如下、

▲馮明樑昨日病象　滬北公學校長馮明樑、昨日病勢、據克明醫生驗治、係骨熱失眠等症、日來仍未稍痊、至晚尙有寒熱、澈夜不眠、衆之因其體質過於虛弱、煩慮太甚所致、若非澈底靜養、決非短時間所可痊癒、日間雖能會客、而終時爐火上升、有氣促不支之象、故其家屬探悉情形、殊爲憂慮云、

▲滬北公學清理損失　滬北公學自校長馮明樑被控後、該校廢書及義校全部、毀刼一空、迨馮保釋入院療疾、而其子一先、暫行校務主任、又復臥病數日、以致該校之人主持、零落失常、該校教員僅得將納費諸生集合開課、以資暫維教育、直至十二號、該校始將學校及校長方面種種損失開單列明、據學校除表册簿籍課卷成績被毀外、共遭損失一千一百四十五元、劉正交由李教員主稿、分呈教育官廳請示辦理、其校長方面、除一生著作遺失外、亦共有損失千有餘金、故其家屬日來痛恨非常、擬請該校另向地檢廳泣訴、轉請交署轉將公廨控案註銷、移歸中國法庭處理、昨經該校詳報董事會通過、特派李教員至醫院詢明該校長經過詳情、先由校公函五區二分所馬所員、請其速行詳報外、務即函復、證明五月一日之事、該校長是否終日在所、絕未預聞何事云、

衆和社將增捲烟價

法租界烟兌業衆和社、以洋價日漲、各貨出售、難敷成本、特於昨日召集全體社員、開會討論、救濟辦法、結果定於十八號（即十五日）將各捲烟售價增加、並通告同業、弗得混售、藉以補救云、

滬杭車運完全恢復

本埠轉運同業、停裝車運、忽已二十一天、路局方面與蘇財廳長謠有辦法、並經大力者一再轉圜、始告解決、是以十五日起、本埠裝貨、異常踴躍、共掛貨車三十八輛、因噸量太重、改用大機車二輛、沿途輪流拖帶、杭州方面之貨車、至滬者、亦共裝三班、計貨車七十一輛、可見積貨之多、惟議訂之條件、尙未明白宣佈云、

美國魚雷艇送艦到滬

美國二百二十六號魚雷艇、及美國海軍運送艦各一艘、於前日先後到滬、因本埠租界浦江、乃無停泊地點、故由各該艦長報明海關、開赴浦黃浦、轉泊高昌廟浦江之海軍浮筒、聞該軍艦等尙須開往長江上下游遊巡、約在本星期內定當離滬、惟艦內官軍水手人等、皆欲登岸、遊覽滬地風景、因此日來江邊碼頭一帶之人力車、甚爲擁擠、該處憲兵及警察、均派兵警妥爲彈壓、以資保護云、

英美世界飛行隊現在中途

大陸報云、美國世界飛行隊、近以太平洋天氣不佳、渡過洋面七百英里之長、殊覺困難、頃接東京路透電稱、飛行隊已於前日上午十一時三十五分、已抵派辣蘇希露島、美日艦急電報、均駛至東京南部、歡迎該隊之航空員、聞此項飛行隊、將由長崎飛至上海、至英國世界航行之飛機隊長麥拉倫氏、業已飛抵印度喀爾客帶地方、裝置新機、在彼須少事停留云、

提督公司添置航輪

大陸報云、提督輪船公司、現組織美太平洋航輪、購置船隻、是以公司資本、亦招添金洋二百萬元、以期發展營業云、

第八次提倡國貨會籌備會紀

▲議決赴杭開會辦法

對日市民外交大會、昨日下午三時、舉行第八次提倡國貨會籌備會議、到中華國記廠中國化學工藝社明和廠中華工業廠模範工廠等三十餘家、代表五十餘人、曹慕管主席、首由曹君報告、云第八次國貨會、上届議定在杭州舉行、開會手續、比較瑣繁、請諸君從詳討論、今日於討論會務外、並歡迎徐府華君、徐君代表模範工廠、往南洋各處調查、新近回滬、必有極新穎之報告、貢獻同人云云、次陳翊庭君報告第七次國貨會之經過畢、討論第八次國貨會進行方法、即席議決各案如下、㊀推舉各委員、組織旅行團、當即推定陳翊庭王漢强、范大璋（總務）蔣夢芸、徐府華（會計）王漢强、陳翊庭、盧樂才、范大璋（交際）蔣夢芸、徐府華、干使峯（文牘）袁履登、馮少山、曹慕管、徐可陞等（演講）㊁經費由各工廠售貨、値百抽五提充、餘由市民會擔任、工廠用費由各廠自任之、廣告費另行規定徵收、㊂推定王漢强、蔣夢芸、干使峯三人、起草章程、㊃推舉團長及其他各項、均在下屆會討論之、討論畢、徐府華君演說南洋華僑樂用國貨情形、並報告此次調查經過各地之國貨公司情形、演說畢、茶點散會、

江浙皖絲繭公所討論會

江浙皖絲繭總公所、於昨日（十八）午後三時、開同業討論會、到者總協理沈聯芳黃晉臣湯萼丁汝霖馬宥青徐錦榮吳登瀛、幹事孫梁昌黃吉文及絲繭商三十餘人、由沈總理主席、宣布開會宗旨、略謂我廠繭因受去年無錫產繭次劣之影響、虧折不貲、現屆新繭上市、爲期不遠、所有爭先開秤、濫放繭價、以及多掛小秤等弊、亟應自行從嚴取締、日前據無錫繭業公所轉奉四月二十六日省長訓令、將有取締夏秋兩種、强賣薄繭、圍葉拾價等三條、可飭各警所處分等情、我同業可乘此機會、訂定自行取締辦法、呈請省署轉飭各所執行云、至此議案徐錦榮丁汝霖孫詢芻及徐事提孫等、均有意見發表、公決由總所擬定取締辦法六條、徵求無錫繭業公所意見後、再行呈請省長施行、次議鮮繭商來函、反對加入及查詢至所請求之鮮繭商究係何人案、先由主席說明此事係由鮮繭之絲商過心源來函、謂求援案呈請鮮當道保護中外商人、故於上次大會提議通過、現接閩山東絲業公函查詢、恐有損害鮮繭商請求情事云、公決復函該會、並無加入鮮省等情、藉資解釋而免誤會云、次議絲綢聯合會代表王介安來所報告蘇州租界、開設繭行、有違取締條例案、公決共商取締辦法、議畢散會、

旅滬鎮海紳商前晚集會

▲討論故鄉治安問題

鎮海旅滬紳商各界、因鑒于故鄉盜匪蠭起、民不安枕、特擬組織鎮海江北四區保安局、前晚在四馬路杏花樓開會、到者有樓其梁、方椒伯、陳良玉、洪賢錫、劉康生、葉雨庵、劉子醒、董杏生、傅丕烈、烏崖琴等二十餘人、討論結果如下、㊀預定經濟董事十六人、執行董事四人、局長一人、經濟董事、由捐助經費者、就旅滬同鄉中公推之、㊁經費、分開辦常年兩項、開辦費一萬元、由四區旅滬同鄉中、每一區選出二十五人、每人擔任一百元、當年經費約一萬二千元、亦由旅滬同鄉分任之、㊂收欵處指定南市通商銀行代收、匯欵期以十日爲限、㊃當塲公推烏崖琴起草通告旅滬同鄉書、原文云、謹啓者、世運日衰、道德淪亡、不逞之徒日衆、越貨之案疊出、邑以臨城刦車作俑、而擄人勒贖之事、更迭有所聞、吾甬比年來、其大者如鄞之陸塘西郊、朱姓董姓、鎭之梅墟、馬渚楊氏、慈北宓氏、皆著例也、其小者、窮鄉僻壤、東搶西掠、時見報端、更僕難數、是以閭懷桑梓者、莫首疾瞻、心戚股慄、吾鎮江北四區、北負崇山、民俗强悍、東濱大海、盜匪出沒、在昔承平之世、猶難安枕、况今離亂之日、遂同輦地、同人等有鑒於此、爲是亟亟焉、於前日會宴於申江之杏花樓上、議決保安局暫擬辦法、分條列目、另紙附本、倘自國家多事、有司旣無餘力以相恤、而墓行俱在、吾儕勢不得不圖自保、將未由而綢繆庶有備以無患、若臨渴始掘井、則噬臍其何及、惟是開辦伊始、首需經費、駐防以後、尤處餉糈、緣是勉敘詳情、發函通告、伏念先生處事明決、見義勇爲、平素救災恤鄰、猶且踴躍爭先、何況刻肌切膚、詎甘觀望落後、務懇慨表贊同、樂與輪助、庶幾羣力易舉、防患期於無患、衆志成城、安人即係安己、（下畧）並聞是日當塲認欵者、計有方椒伯等三千餘元云、

閘北各路添設崗警之請求

▲滬北五區商聯會致警察廳函

滬北五區商聯會、因滬北地方、匪風日熾、特致函淞滬警察廳、請在五區各路添設崗警、原函探錄如下、『逕啓者、茲據敝區西寶興路三陽路天通菴路等各商舖會員僉稱無端案詐、尤爲不鮮、探厥原因、實係租界當道、近日治盜嚴厲、所以驅入內地、視同通藪、若使長此玩忽、一則騰試於外、喪國法之威信、二則縱惡於內、紛公共之秩序、伏思廳長旣准四區各公團之要求、酌添崗警、敝區壤址相接、自應一視同仁、用敢函請、希即上詳、即予速派崗警、以資鎮攝而安民心各等語、據此卽經敝會召集全體各職員會議、僉以該街會等所稱各節、殊爲正當、查五區自去年迄今、命盜巨案、層出多次、破獲尚屬無幾、接踵尤其深虞、四區幅員雖闊、敝區人烟較密、以彼例此、難分輕重、我公愛民若子、願覆市民當無兩歧、相應函請、希即俯允所請、訓令該警區酌量各該路情形、分別具報、迅予按照四區成例、添崗派警、以資守望而維治安、至紉公誼、此呈淞滬警察廳長陸鈞鑒、』

淞滬警廳實行檢查行人

淞滬警察廳陸廳長、近因滬北租界等處、迭次發生盜刦傷人之重要案件、南市地方、與租界接壤、惟恐盜黨或外來匪徒、乘隙潛踪、故內地防務、更形吃緊、佈置加防、頗爲嚴厲、第一區警察署王署長、除每晚另派巡邏班加意巡察外、並由巡官督帶巡長兩名、巡警四名、俱發實彈手槍、隨身佩帶、其華法交界地點、往返人衆、尤恐匪徒混迹是以訂定昨日爲始、於旁晚六時後、即舉行嚴施搜查、由北往南者、形跡可疑之行人、即須加以檢查、有無兇械及手槍等類夾帶、一經查獲、即行逮捕、閘一區一分駐所劉署員、亦已每日加派臨時崗警八名、並抽撥巡警、於傍晚六時起、暫行巡察、保衛官亦於每日週圍地內各要隘、秘密查察、又派便衣警察在各里巷、分段查察、非常嚴厲、閘北方面防務、較冬防時期更進一步云、

所丁虐待案犯昨已起訴

上海地方廳看守所所丁頭目左明鈞、串通各所丁、私設黑牢虐待案犯、勒索賄賂、被王小大頭等控請告發、分佈抑檢廳秉公查辦在案、茲悉此案業奉車廳長將左明鈞提案訊押、一面已據情起訴同級審廳、請爲審判、其起訴條文、係依據新刑律一百四十四條爲判檢察巡警監獄及其他行政官員或其佐理、當執行職務時、對被告人嫌疑人或關係人、有凌暴凌虐之行爲者、處三等至五等有期徒刑、因而致人死傷者、援用傷害各條、依第二十三條處斷、及一百四十八條官員於前四條所揭情形外濫用職權使人行無義務之事、或妨害人行使權利者、處四等以下有期徒刑、拘役或三百元以下罰金、

蓬萊路命案將公開審理

滬城蓬萊路七十四號明漢記理髮店伙趙金山、毆斃放印錢之柯小牛、經戶妻柯夏氏狀請法庭、派員驗訊明確、將趙押候起訴、審判在案、茲悉地審廳示期本月二十日下午、公開審理、前日已飭警往傳明漢記店主婦去張氏、戶妻柯夏氏及一切人證、若屆時來案候審、

閘北迭刼案之盜犯押候核辦

夫冬十一月間、閘北火車站華安坊居民錢承章家、公興路光裕里俞一莊家、沈家宅潘興諸家等處、迭遭盜匪搶刼金飾銀洋各案、迄未破獲、茲由淞滬警察廳探員馬良才偵探朱松濤偵線在新北門內五峯池浴堂緝獲盜犯陸保郎一名、昨解偵緝隊、經郝隊長訊據該犯供年二十七歲、崇明縣人、曾於去冬十一月間、屢次夥同在逃之犯、持槍侵入錢承章等家內、搶刼銀洋金飾等件、得贓朋分各散、尙有英租界地方、亦經犯有刼案數起、遂即逸回崇明躲避、此次因同鄉視來滬謀物、即本拘案等語、當判暫押、一面另派偵探隨同陳幹泉、隨同探馬良才等、迅再緝供出各犯、及窩臟某處之手槍起案核辦云、

泰谷兒決意赴日

▲三十一日由滬啓程

印度人泰谷兒、定期返滬等情、已誌各報、昨悉泰氏抵滬後、決定赴日本各處、昨已購定春洋丸艙位、該輪准定於本月三十一、由滬開赴長崎云、

恢復南北商團之進行

▲兩商會長謁護軍使

總商會正副會長宋漢章方椒伯縣商會正副會長姚紫若姚慕蓮於昨日上午十時偕往軍署謁見何護軍使接洽組織商團事、並隨帶呈文、面呈何使云、

基督教協進會第六日紀

全國基督教協進會、昨日下午三時在景林堂開第六日講演會、先由主席江長川介紹南京路麥涉員溫佩珊演講、題爲明日中國教會教友應負之責任、略謂前在教會爲外國式、現在教會爲混合式、鄙人所講明日之教會、即中國式、明日教會之精神與希望、完全視教友之改造能力與志願爲轉移、次主席請北京燕京大學女教授誠定怡女士、講女界對於明日教會的表示、大意謂世界及中國、因歷史與遺傳之關係、女子在任何時代、與男子比較、地位均覺太低、教會中也是如此、我願代表女界對於明日教會的責任、與男子須平均負擔、各藏所短互用其長、明日教會或有幾分希望云云、末黃瑞祥講牧師對於明日教會之責任、注意教會與基督化的家庭云云、五時散會云、

上海縣有公產調查表

上海縣有公產、可分凝和路等基地房產、邑廟房產、老學基地、節孝忠義祠陳公祠產、豫園龍船廳產等數處、茲特分別調查製表如下、

（一）凝和路等基地房產

路名	產名	畝分	間數	月租
凝和路	也是園	基地五畝六分二厘二毫	五十七間	無
凝和路	雲珠宮	基地一畝四分七厘六毫	二十五間	學校免收租金門前一幢月收租銀一元五角
老學前街	節孝祠	基地一[illegible]九分七厘		免收租金

包愈傷勞咳嗽氣喘北美　吐血斷根

仙品馬寶治顛癇羊瘋神

文廟內	土地祠	基地一方	每年卅六元
城隍廟內	邑廟文昌殿	基地一方	額租每月八元捐免
文廟路	懋忠劉公祠	四畝一分一釐	無
尙文路	縣議會	基地一方	無
文廟路	學宮	三十一畝六分九厘四毫	無
肇嘉路	武廟	基地一方	無
中華路	求志書院	基地四畝八分八厘四毫	無
河南路	滬北天后宮	三畝八分	額收月租八十元捐免四分之三實收月租二十元現因開辦伊始亦暫免收
城隍廟內	邑廟頭門起儀迎樓止各處攤基	基地	自三角起一元左右止大小不一視面積與地位之優劣而定除空缺外約月收租金一百十元
外鹹瓜街施相公弄轉角	大王廟產	一畝二分九厘三毫 九間	現每月收租金二十二元五角
浦東東溝南琵琶灣	苗圃	十四間	無
浦東東溝琵琶灣	植樹場		無

（二）邑廟房產

地點	畝分間數	月租
廟前旗桿場	吹鼓亭南間場地一方	八元
頭門內西廊	樓房上下四間連基地	十二元
又	樓房上下二間連基地	
戲樓下及二門內西廊	樓房上下二間披屋一間連基地	八元
二門內東廊	樓房上下二間連基地	五元五角
二門內西廊	樓房上下二間連基地	六元
又	同前	六元
又	同前	六元
又	同前	六元五角
又	同前	五元五角
又	同前	六元五角
又	同前	四元
又	樓房上下三間連基地	八元
官廳	樓下半間連基地	三元
又	樓下一間連基地	五元

（未完）

民國公學平教宣傳大會紀

▲到二百餘人

昨日下午一時、新閘路民國公學在校前空場、舉行平民教育宣傳大會、到鄰近居民二百餘人、奏樂開會後、全體向國旗行敬禮、當由主席江上鑫報告開會宗旨、大致謂平民學校之創辦、爲救濟一般不識字者而設、今日此會、卽勸告到會諸君未識字者、速到平民學校讀書、已識字者亦須廣勸未識字者識字、次由校董葉培之來賓朱劍怡、樂嗣炳、李育白、翁國勛等相繼演說、均不外勸導平民讀書之旨、演說畢、尙有唱歌、短劇『漁樵耕讀』、跳舞、絲竹、技擊、旗操、啞鈴操、變戲、新劇『孤雛淚』等遊藝、藉助興致、至五時許始散會云、

省立一商公債糾葛案

省立第一商業學校教員李震東故後、其義父陳勛君、將李所積之資購買元年六厘公債票一萬元、捐入商業學校、所得息金、津貼貧寒學生、茲以此項公債票、微有糾葛、故陳君函該校云、逕復者、接奉貴校長函開、奉江蘇教育廳訓令開、查該校公債票糾葛一案、迭奉省令責成前校長黃邁稷負責調正、乃彼此藉詞推諉、延不結束、『自非從嚴追繳、不足以保校產而明責任、當由本廳於三月間呈請省長准將全案交付法庭審理、以資解決、旋奉指令、應准如擬辦理、仰卽將此案卷宗檢齊挖署、以便轉交法庭核辦可也、此令等因、卽經檢齊全卷呈請核轉各在案、茲奉指令內開、呈悉、查核應卷此案債票發生瑕疵、須由何人負責、應先就民事部分解決、如果發見有侵佔情事、再行轉入刑訴範圍究辦、仰卽轉飭該校由現任校長或原捐助人之義父查照民訴條例、卽以原告名義自向管轄法院起訴、以符程序、而便澈究此令、匯卷仍發等因、奉此、合行令仰該校卽便遵照辦理、並請轉知原捐助人義父陳勛知照此令等因、奉此、遵卽備函轉請察核應如何辦理、並希見復等因、竊查此案前經苗校長呈奉省長批示、以王季魯旣出有親筆信件、應允調正有息公債、則此項來自王季魯處之未公布公債、已足證明、其非陳紳所捐原物、而陳紳所捐原物之爲有息公債、亦已反證明確、不得以趙校長手續錯誤、拒絕調換、仍仰該前校長負責向王季魯嚴切交涉、迅行調正、毋再藉詞推諉等因、仰見判決詳明、早日已洞見癥結、至敎廳及敝處歷次呈奉批令、亦均責成黃前校長負責調正、毫無異議、方謂情罪既確、靜待處分、現閱財部來文、謂王季魯之未公布債票爲部中被盜之物、似此兩罪俱發、益覺無可倖逃、乃黃前校長坦充罪差、不即停職、王季魯消遙法外、未見捕治、已覺非常驚異、今奉來函詳繹省長令文、尙不知須由何人負責、且般般指示查照民訴條例按序起訴、就民事解決、如果發見有侵佔情事、再行轉入刑事審理、一若此案有無侵佔情事、似尙無從覺察者、奉誦之餘、益深惶惑、在盜校款之人、情罪分明、正欲拖延抵賴、若遵令先由民事起訴、不啻爲盜款者開一推諉延宕之門、鄙意惟有格遵省長前此迭次批令、認爲民事問題、已無解決必要、不敢以兩年以來行政長官經過辦理手續、妄自推翻、誠恐牽入行政訴訟範圍、更非民庭所能審理、貴校對於原捐人及受津貼之貧寒學生、均負有保管維持之責任、是原捐人及學生亦祇有對於貴校作負責之請求、應請貴校長根據前此省令逕向刑庭提起訴訟、並請先呈行政官廳將案中罪犯先行停職、分別拘傳、歸案追究、夙仰貴校長公正明達、必不以官官相衛、貽人口實、況若一再遷延、校款將歸無着、貴校長有監守之責、更不必因人受過也、專此敬復、第一商業學校校長趙、陳勛謹啓、

揚州同鄉會選舉大會紀

▲今日續開票

揚州八邑旅滬同鄉會、昨日下午二時在北京路會所開成立選舉會、到四百餘人、公推吳二鈞主席、報告開會宗旨、及經過情形畢、即由監選員王頌三、周蔭庭、開甄、由檢票員李芝軒、高紹棠、王永山、朱震亭、檢點票數、由唱票員姜玉軒、嚴秩泰、方麟文、嚴楨臣、分班唱名、記票員孫復[illegible]、凌淦泉、韓耀第、嚴煜生、公同記數、自下午三時唱名起、至下午七時止、祇唱票數四分之三、餘票及記數名單、仍由監選員當衆納入匯內封鎖、定今日上午九時、繼續開票、茲將今日續會秩序錄下、㈠振鈴開會、㈡啟匯、檢票、唱票、紀錄、㈢宣布結果、㈣公決復選日期、㈤公決第一屆幹評各職員就任日期、㈥演說、㈦振鈴散會、

湖州同鄉會又起爭議

▲徵求隊長首次會議

前日（十七）下午三時、湖州同鄉會各徵求隊長、在秦康祥絲棧集議進行方法、除周湘舲楊譜笙楊奎侯潘公展不到吳登瀛鍾飛濱備函辭職外、其餘到者約十五六人、隨意散坐談論、並無開會方式、當商定徵求規則數條、所有繳費計分辦法、概照通例、並推定凌銘之楊奎侯爲正副坐辦、嚴潛宣湯濟滄到場稍遲、周佩箴凌銘之等隨將已擬之辦法交嚴審閱、有無意見、嚴失問、今日余究有發言權否、周凌等卽謂前事萬勿介意、嚴隨云、余既可發言、則首當對沈聯芳先生談話、當由沈邀嚴至密室接談、據嚴云、沈無非解釋初八日在會塲、彼雖起立而實爲他事、並非贊同倪尤我仰如馨之主張、並謂如此胡鬧焉能成事云云、嚴則付之一笑、嗣湯濟滄與人閒談時、仰如馨（亦徵求隊長之一）忽叫湯云、先生今日到會、狠佩服、曾報載質問函、有黨羽二字、我要請敎、湯云、余等五人兩件、既已宣布、君如不滿、儘可登報質問、當有正式答復、不必向余個人申說、仰卽聲勢洶洶、意欲向湯撲打、湯云、你竟敢打人、狠好、周佩箴等起而力阻、湯隨云、今日在諸同鄉前、不妨說明仰等行爲、去臘余應友約、共同發起改組同鄉會、即主張合作、（能做到否、另一問題、）未嘗有激烈言論、其時惟仰等竭力反對、謂新年團拜時即須選出同鄉會職員、否則不妨另樹一幟、擬出許多名目、余均不贊成、今年仰等忽變面目、出爾反爾、故意搗亂、會務如何能辦得好、仰對湯無可申辯、僅云你敢罵我而已、時有多人共勸不必再說、湯宗與人閒談、徵求隊長而有此好身手、湖州同鄉會可以自豪矣、

寗波七邑貧民習藝所之籌備

▲在滬設殘廢院之建議

旅滬甬紳發起之貧民習藝所、現由各發起人分頭進行、又有前殘廢收養院主任王漢綸、聯合旅滬巨商老順記號葉君、益利號許君等十餘人、公函四明公所、請在滬設殘廢院、原函略謂流落上海之年老甬人、及殘廢乞丐、情殊可憫、似應設所收養等語、當由四明公所、據情轉達同鄉會、聞方椒伯袁履登諸君、已允共同合作、不日將由同鄉會、四明公所、甬同鄉、邀集聯名之十餘人、妥商進行方法、意在寗滬兩方同時並舉云、

崇海工商學會職員會紀

崇海旅滬工商學會、於昨日下午開第一次職員會議、到會職員三十六人、由總務主任葉冠千主席、議決案如下、㈠正會長吳發源辭職、議決一致挽留、㈡副會長陳達報告接洽同鄉張飛熊大律師爲本會法律顧問、已得允許、㈢會員陳宏達因事被累案、議決派工務主任宋湘泉樊發起前往實地調查、㈣歡迎名譽會長茅祖權及第一屆職員就職禮、定下星期日舉行、㈤副會長陳達介紹陳世琦君爲本會名譽董事、㈥散會、

徽寗同鄉會籌設醫院

徽寗旅滬同鄉會、爲救濟同鄉疾病起見、由理事部提出組織徽寗醫院、惟因茲事體大、昨復召集理事兩部聯席會討論一切、結果決定先行設立徽寗醫院籌備處、在籌備期內、先設施診所、以惠貧病、幷推定余稼卿爲籌備主任、路文彬呂瑞源爲副主任、汪醒齋黃溫如許小甫李振亞曹銘珊汪禹册程丹五程永言洪鑑庭汪維英汪履安等爲籌備員、曹志功爲常駐籌備員從事籌備云、

如皋旅滬學友會常會紀

如皋旅滬學友會、於昨日（十八）下午二時、假本埠北泥城橋中國商業公學開春季常會、是日到會會員共八十餘人、由文書委員長劉師呂君主席、首由主席報告開會宗旨、次由會員殷芝齡博士講演本會對於桑梓應負之責任、及內部發展之計劃、次卽討論議案、共通過議案十四件、至五時散會云、

殖邊商困事務所昨開會議

殖邊商困事務所、昨日下午三時開會、到會者有葉觀辰朱葆生葉儀芳等二十餘人、由葉儀芳主席報告、略謂銀行公會、此次在北京開全國聯席會議、本埠銀公會推盛竹書先生爲出席代表、由部人切懇盛君、並請總商會加函委託、將殖邊債權、竭力提議、俾獲早日理債、今接總商會來函、該債案已荷銀行聯合會提議公決、應請迅速清償、並經致函該銀行在案、未識有何表示、公決應再請總商會函致銀公會、嚴詞催理、務速照議履行、弗再延宕、以蘇衆困、而維信用、議畢、遂卽散會、

糧食維持會將建積米倉

▲蘇人甘某捐助基地一方

本埠滬濕糧食維持會、自創立迄今、食米價格、蒙受平價維持、頗著成績、昨有蘇省寶邑紳士甘君、親赴該會、申述贊助該會之熱忱、並情願將其己業北四川路基地一方、捐助該會、爲建倉積米之用、當由該會職員殷殷招待、聞已訂定時日、邀請滬上公正紳商、憑書捐約、並登報申明、聞該會擬於收到甘君正式捐約後、卽行呈請上寶兩邑公署察核、以資垂遠云、

高昌廟救火會籌欵建屋

高昌廟安鎭救火會董事劉竹溪錢裕基等、近以高昌廟一帶、市面日盛、店鋪居戶、亦漸增多、消防事宜、力求推廣、現查救火器具及地龍距等、均經添置完備、惟儲存皮帶車等之房屋、迄尙未經建造、暫借警察局餘屋爲之暫存、茲查本會有一空地、堪以建造火會辦公房屋、所需籌欵事宜、亟應會同官紳商界、互相磋商、故於昨日發柬邀請境內軍警各長官、及本會各會員暨各紳商、假座同善堂開會、以資互相磋商云、

勞工青年會開會紀

勞工青年會上海事務所、昨日召集全體會員討論進行事宜、公推謝作舟主席、議決各項問題如下、㈠六月六日開選舉職員大會、㈡定期收會費、本埠以一星期爲限、外埠以二星期爲限、㈢規定出勞工青年旬刊贈送各界、以資宣傳、㈣積極進行倡辦平民教育、及衆閱報室、演講團、及其他關於勞工之切身公益事業云、

菜塲總聯會開會紀

昨日下午菜塲總聯合會、在該會事務所、舉行常會、到八十餘人、潘冬林主席、㈠主席報告本週中新會員加入者、計有四百七十四人、㈡總務科報告致王顧問及五區二分署公函文稿、追認通過、㈢會所不敷辦公另遷新屋案、議決請總務科籌租、㈣法律顧問經費案、由虬口三區攤派認繳、至六時散會、

旱煙改良會職員會

中國旱烟改良會、昨午特開職員會、到者陳良玉陳啓楫楊耿之等七十餘人、公推陳良玉爲主席、報告開會宗旨畢、提議各案如下、㈠議本會設立公作以資提倡、㈡議公作認股、暫定資本總額五萬元、每股十元、先收四份之一、㈢議公作章程、設總理一人、協理一人、會計一人、庶務二人、當塲推定陳啟楫爲總理、殷寶慶爲協理、魏觀章爲會計、姜景芸錢文達爲庶務、以便公作早日開辦、㈣議烟筒以司的克式樣爲一種、伸縮式爲一種、其餘式樣、俟製出發佈、議至五時而散、

商輪毆傷巡丁案近訊

本埠某輪船公司之元吉機輪、由杭州駛滬、拖帶貨船五艘、路經松江五庫稅所直駛而過、稅所喝令停輪查貨、致起衝突、該輪水手卽將發查之巡丁二人捆綁痛毆、一面卽急駛輪逃逸、經該稅所向就近軍警報警後、直至蘇州河、始由水警第三區署追蹤扣住、始將巡丁救下、一面卽將行兇人犯帶押發署、已由五庫稅務所長沈苑和具呈督省兩署、暨護軍使、請示辦法云、

又一商聯會請留關炯之

當此收回會審公廨交涉未告終了之際、正會審官關君炯之、突有辭職意旨、各界懇留、已非一起、昨日又有北浙江路商界聯合會、致函上海總商會暨各路商界總聯合會云、敬啓者、會審公廨關讞長辭職問題、聞貴會業已函請許交涉使、力爲勸挽、諒著成效、敝會對於關君辭職之感慨、與貴會深表同情、茲特憶關君平時德政、述敘一二、切盼貴會分致各公團、俾全體市民咸知關君實爲必不可去之良吏、羣起呈請關君、收回辭意、認任艱辛、㈠選派華洋引渡事宜、及各種要案、關君必會商領團、秉公處理、㈡租界各項特別交涉、必和平公判結案、㈢小菜塲發生風潮、關君親自步行、分諭開市、㈣房東藉故請封房客、特改預審辦法、以資調查、㈤公廨辦公舊規、公正廉明、更使體恤、㈥誦佛放生、仁惠及於畜類、綜上數則、各界稱誦、有口皆碑、然不過略陳管見而已、至關君之德政仁風、尤有不勝縷舉之處、除專函請關讞長外、用特奉達、卽祈貴公會分致各公團、羣起請願、實關君俯念衆情、收回辭意、吾滬前途福利、實利賴之、（下略）云云、

百老滙路商聯會開會

百老滙路商界聯合會、昨日下午三時開委員會議、到許廷佐劉仲英陳元章劉鼎和等十餘人、公決各事如下、㈠派人向本路各商店調查會員姓名、預定七月一日改選本屆職員、㈡納稅華人會改選理事期近、本路多數商界均有被選資格、爲爭市民權計、當推專員辦理、討論整理內務、遂散會、

引翔鄉議員自請撤銷

引翔鄉議會、本屆當選人朱熙壽等八人、以此次選舉事關非法、自行檢舉呈請沈知事迅予撤去選案、以重選政、文云、呈爲非法選舉、紊亂定例、環請繳照撤銷事、竊本鄉議會、此次改選、已於前月舉行、甲乙兩級議員執照、刻奉發給在案、查本鄉議員名額、甲乙兩各七名、自治恢復後、除病故四名外、祇存十名、此因戶口衆多、增添甲乙級議員各一名、共計十八名、此番當選、甲級七名、乙級八名、止十五名、此十五名中、關於改選者七名、添選者四、補選者四、三項選舉同時舉行、實屬違制、照例改選爲一事、添選又爲一事、至補選則既未缺額至三分之一、實屬不應選而選、因是此次選舉、事屬非法、應將當選議員、一律撤消、重行辦理、如謂此種辦法、係由鄉董請求、則我縣長亦不應由鄉所請、致蹈非法、況本鄉議會、素由一二把持、久已傳播遐邇、議員等自知非法當選、本當立刻繳照、呈請撤消、姑隱忍而不卽呈請者、實欲觀一二人之把持、以明其黑幕、乃四月二十六日選舉議長副議長及鄉董鄉佐、則醜態畢露、一切細則、該議會事前既未訂定、任令一二人變頭接耳、故選出之議長董佐等、均係兄弟親戚、各有食職、何能主持鄉政、徒事把持、以欺愚民、議員爲人民代表、人格如此、自治前途、良堪浩嘆、集商之下、咸不願與此種卑陋無恥之徒爲伍、用敢自行檢舉檢齊執照、環請繳消、懇我縣長迅予撤去選案、以重選政、實爲公便云云、

學界消息叢載

▲上海法大籌備會紀　徐謙張一鵬等發起之上海法政大學、業已籌備成立、已誌本報、茲悉該校各校董、昨日午後、假愛多亞路修德里隔壁女子法政大學、開第二次董事會議、到者如張一鵬徐謙（代表沈儀彬）沈銘昌沈爾昌蔡倪培郭衛王開疆沈儀彬黃鎭磐劉郁張知本等十餘人、公推張一鵬爲主席、茲將議決各事如下、（甲）經費問題、除開辦費已由發起人担任一萬元外、並由各校董等分頭募集基本金、（乙）校址問題、除已定愛多亞路女子法政學校爲報名處外、另已擇定呂班路某號大洋房爲校址、（丙）徐謙自粵來電、擔任校董、（丁）會稽道尹黃涵之來電、表示誠受校長職務、（戊）招生廣告底已由董事會核定、用校長及首席董事具名、定本年開辦法律政治經濟商業等四科、（己）准夏歷五月初開始招生、下學期開始授課、議至傍晚散會、

▲中國公學開同學會　中國公學同學會、於昨日（十八日）在北成都路競雄女學、開成立大會、到者甚衆、議定章程、並選舉理事九人、開定於本星期三下午二時、在中國公學開理事會、討論一切進行事宜云、

▲中國女體平校開學　中國女子體育學校、附設東區平民學校、會由該校學生分頭宣傳、已誌各報、茲悉該校平民班、已於本月十三日起、實行上課、學生非常擁擠、擬轉送於附近之平民學校云、該校又因上海人烟稠密、疫病堪虞、特請中國紅十字會總醫院院長王培元博士及中醫杜厚之君爲校醫云、

▲崇正校友遊藝預誌　南市大南門外大佛廠西市立崇正學校校友會、自倡辦迄今、已屆五載、校友已達三百餘人、每年舉行遊藝大會一次、開今夏大會之期、轉瞬即屆、已定於本月二十五日（舊歷四月二十二日）在該校舉行、並有技擊新劇等遊藝、想屆時定有一番盛况云、

▲中民補習學校開學　曹家渡立成里常州旅滬公學、由黃冠羣創辦、附設中民義務學校、已將兩月班改稱爲中民業餘補習學校、專收男女勞工、學費不收、供給書籍、每日上午上課二小時下午上課二小時星期上午上課半日、昨日行開學禮、到男女學生有八十餘名、由黃冠羣演說、略謂本校專爲不識字勞工兄弟姊妹而設、做校工者可上午來校、做日工者可下午來校、每日上課二小時、四個月可以寫信、文理便可粗通云云、繼由程端瑩女士演說、末復由程女士奏歌而散、

儉德會崑山旅行紀

儉德儲蓄會、於昨日（星期日）作崑山旅行、雖因連日綿雨、而會員加入者、仍有廿餘人之多、乘七點早車前往、八時到崑山、即由崑山養蜂塲主人包笑雄君、到站招待、引導參觀笑園養蜂塲、包君養蜂、素有經驗、蜂塲佈置、均稱完善、幷出收釀之蜜以餉客、醇潔甜密、允稱上品、在笑園略事休息、仍由包君導遊馬鞍山及公園、返至笑園午餐、乘一點四十五分車返申、該會會員均稱滿意云、

吳淞同濟大學之新屋落成禮

吳淞同濟大學、於昨日舉行新屋落成禮、上午九時五十五分、由滬開專車至淞、十一時正式在該校大禮堂開會、來賓到者有江蘇督省二長代表王庭廷道尹、浙江盧督辦代表焦湘宗、何護軍使代表陳倫會、寶山馮知事、上海地審廳長沈錫慶、檢廳長車頤丞、德總領事體爾、德公使代表衞禮賢、德國遠東會代表林台博士及校董袁希濤、黃任之、沈信卿、及其他各界男女人士校友等約五百餘人、由校長阮介藩主席致歡迎詞、繼謝歷來贊助該校之人物、如袁希濤陳鼎銘等、次由工科教務長培倫子、理科教務長柏德等、相繼致報告詞、次由校董代表沈信卿致詞、略謂自中國接辦同濟大學後、備經困難、吾人所以必欲維持之者、實爲德國科學爲世界冠、欲藉以造成科學人才、今工科已完成、理科亦將進行云云、次由王道尹致頌詞、德總領事體爾代表德政府致詞、及報告給予校長阮介藩工科教務長培倫子以名譽工學博士學位、理科教務長柏德名譽醫學博士學位、復次由遠東會代表林台博士德公使代表衞禮賢相繼致詞、即由主席致謝詞、至下午一時許散會、款待來賓西餐、餐後參觀各處、由該校教授及學生加以說明、四時後復在營業公司茶點、至五時零八分乘專車返滬云、

修築南京路工程近況

本埠公共租界南京路、電車軌道、自去年興工、分段修築以來、迄今數月、計已修成者、爲浙江路至山西路、山西路至河南路之兩段、近已改修浙江路至西藏路之一段、昨日（十七日）起、已將各路截斷、凡往來該段電車、均從南面駛行、幷於西藏路口、大書除汽車外、不准往東行、工部局示牌字樣、並有華印捕在塲照料、阻止往東各車、以便路北工程云、

返老還童醫士不日到滬

環球醫藥公司、自在滬設立辦公處後、即聘任張石川君爲華總經理、任務穎君爲華協經理、並在南京路美豐銀行四樓、租定正式辦公處、而歐洲總公司所派來滬施行返老還童術之醫士彼得希米德氏、亦已乘蘇伊貢輪號來滬、不日即可抵埠云、

中公商大與體育塲比賽籃球

中國公學商科大學、籃球隊前日下午三時與體育塲籃球隊、作友誼之比賽、結果爲十二與十一之比、體育塲勝、

又袋角案之盜犯昨解軍署

盜匪劉三張四等七名、因迭次糾窩、夥刦又袋角張永源米店等五家店舖、並開槍傷斃多人、案發被捕、解本公共公廨、訊明判決劉張兩盜、押候呈解護軍使署、餘盜分別[illegible]、各情已紀昨報、茲[illegible]承審中西官將承辦卷宗案口供、備就詳文、發交總巡捕房特別機關中西探長、將劉張兩盜提出加釘鐐銬、押登汽車解送護軍使署、請爲按律懲辦云、

大來押店搶劫案續聞

山海關路大來押店、於本月十四號晚、被男女盜匪二名、入內搶刦、並將店主徽州人楊少航砍斃、而十四歲之學徒、亦卽失蹤、嗣由新閘捕房將男盜[illegible]及女盜汪高氏、解經公共公廨訊辦、各情已詳本報、失蹤學徒、迄已多日、尙未發現、日昨該捕房捕頭、命全體通班中西包探、至大來押店內搜尋、甚至將地板撬起尋覓、毫無蹤跡、故復向該女盜詰問下落、而汪所供仍與前同、謂伊出門時、該男盜尙未去、則學徒亦在店內、據此研觀、該學徒是否爲兩盜拐去、或竟遭謀斃、拋屍滅跡、抑或因年輕受驚、遁匿不敢出面、現均無從問據云、

縣小學教育研究會之議案

上海縣小學教育研究會、於昨日午前十一時、開第二研究會、到會者二十八人、公推楊聘漁主席、討論教育進行各事、至十二時半散會、茲將議決各案、照錄如左、一件第二區範學校函送二區測驗委員會名單及事由、業已照章推定二人爲測驗委員案、議決函各推代表一人出席、一件公共學校園遊人複雜、請規定遊覽標準案、議決如左、（一）將參觀細則、牌示學校園門口、（二）實行參觀細則第三第四條、（三）學生來參觀者、或仍有摘果採花等情事、當即由學校園主任函告該校訓戒、（四）由公共學校園再將參觀細則、函送各學校注意、

水警區長嚴緝浦面盜匪

南黃浦杜家行至龍[illegible]一帶浦面、時有形似退伍軍人、持械強刦經過之魚蝦船隻、故由北庫大昌魚行等具呈省署、分令上海水陸各警查禁保護等情、已誌昨報、茲悉水警第一區沈區長、查得龍華迄杜家行一帶、浦面划船、時有被刦之案發生、足以本區會釘關快船與油船各一艘、派令協同巡緝、以衛航商在案、茲[illegible]又有搶刦魚[illegible]事、自應督飭官警、就以上各地點非戰密查緝、如有形跡可疑之船隻、務即嚴拿來歷、倘或支吾而非安分者、着即扣留報區、核示辦理、不得寬責、如果過路商船、並無可疑者、亦不准藉端生事、以杜紛擾、昨已通令所屬駐滬第三隊遵照辦理矣、

無錫獄犯移解漕河涇收押

無錫縣監獄、近因修理監所、經該縣馮知事、呈准蘇州高等廳、將所有中囚犯、分寄常州縣及江蘇第二分監寄禁在案、茲悉分寄江蘇第二分監之罪犯五十名、昨晨（十八）由馮知事派員押赴車站、載入第一〇六號蓬車、附掛第六號常滬客車來滬、並加派武裝警察數名、隨車彈壓、於正午十一時抵北站、當經轉掛滬杭路一點二十分開杭之中快車、駛運至老龍華站下車、押赴漕河涇江蘇第二分監鋼禁、淞滬警察廳長特派武裝警察一隊、隨同照料而免意外云、

華捕擢升試用包探

公共租界麥總巡司、以老閘捕房一百六十八號華捕門差李天才、及新閘捕房二百二十九號華捕羅良炳兩人、平日辦公謹慎、故於前日爲若拔升試用包探、李仍留本捕房辦事、羅則調往靜安寺捕房當差、該捕等奉諭後、已於昨日分別到差辦事矣、

竊賊拒捕解廳訊辦

江北人[illegible]如池、住居胡家木橋、前晚被竊賊陸小羊子、撬門入內竊取、[illegible]刀、向[illegible]之臂上猛戳、用力過甚、刀頭竟折陷肌內之內、由警將陸拘入五區三分所、載經醫生用手術將刀頭取出、昨解司法科、[illegible]判解本廳核辦、

尙有本埠新聞載入第四張

蓋世耳聾還聽丸

上海 香港 鍊雲藥房

小腸疝氣獨步天下良方

京都天寶齋居

上海 香港 鍊雲藥房

大世界

中國第一俱樂部

門票小洋二角

上海西新橋堍

魔術場 小吉少(阿友天相林會) 四明文戲 大套魔術 精彩國技

京劇場 電光影戲 文武京戲

會書場 陸鳳儀 朱少卿 程仿嬌 張小泉 王亦嬌 張步嬌 夏荷生

影戲場 電光影戲 髦兒京戲

新劇場 揚州班 揚州小戲 哈哈笑戲 精揚團

乾坤大劇場導社新劇 全體百數十餘人開演新排名劇

新廳 同慶 鸚鵡戲 文明遊藝 西洋 化裝 蘇灘

共和廳特聘優等名花 文化社 金鳳 蘭芳 化彈詞 裝會唱京曲 崑腔時調

東場 男女雙簧 特別口技 京音大鼓

南場 施家班 女子戲法 女子申曲 特別戲 拉子 蘇灘

北場 顧詠梅 女子宣卷 文戲武法 時事蘇灘 滑稽新劇 周期團 星

八卦 玻璃 精緻 茶室 雅設 陳設 花園 異 嘉 小山 珍禽 體育 游戲 哈哈鏡 奇 物 動物院 博物院 熊 猿 虎 鳥等 及以 京 蘇 大 菜 素齋 各色 細點 舉凡 一切 游藝 無不 搜羅 殆盡

小世界

中國模範游藝場

在上海新北門內

門票每位洋一角

大京班特聘勇猛武生

蓋春來

本月十八日登台

新世界

門票小洋二角 電梯小洋三角 西菜券大洋一元門票在內

本世界招登廣告 利便交通 游客衆多 收效 告白處所 之能 如蒙 賜登 請非 部接洽 向廣告

南部 三樓書場 說書 名家 日夜 王柄南 石秀峯 李文彬 嚴伯康 (日夜)三笑 楊家將 金槍傳 揚乃武 張趙小卿 王子和 張子祥 金小霞 張小青 (日夜)大紅袍 玉蜻蜓 雙金錠 白鶴圖

北部第二劇場 著名坤角 髦兒京戲 雪翁 倩梅 武

南部樓下第四劇場 文明新戲 愛司團 影戲 孤女劫

南部三樓第二劇場 紹興文戲 吾友團

北部三層樓 新社 蘭王 新筱

北部二樓 新自由社 男女新劇 達社

南北游藝 十齡童 芳 曾金 汪(小黑)姑娘 邱家班 李進才 金鳳娥 陳鑫齋 邱聘卿 富玉芳 銀姑娘

大京班 吳月樓 趙錦 王錦仙 影戲 無聲飛艇 第七八集 四大本

虹口大影戲園

玉梨魂 十大本

陽歷五月十九號(禮拜一)至五月念二號(禮拜四)

新愛倫影戲園

拆白黨 第五六集 四大本 滑稽片 二大本 最新笑片 二大本 科學大盜 第十一十二集 四大本 拉利西門 一本 大趣片 三本

萬國大影戲園

海盜 第十一十二集 四大本 勇俠警察 五大本

陽歷五月十九號(禮拜一)至五月念二號(禮拜四) 每晚七點半與九點半

法國大影戲院

神勇孝子 第三四集 四大本 滑稽 新 真裸體跳舞 九黨劍 第七八集 四本 大趣劇 真裸體跳舞

上海大戲院

最新愛情諷世佳作片

Douglas MacLean in "The Jailbird"

獄中人 滑稽 新聞

恩派亞大戲園

奇怪船 第五六集 四大本 情之價 六大本

陽歷五月十九號(禮拜一)至五月念二號(禮拜四) 每晚七點半起演

天蟾舞臺 四月十六夜戲

趙鴻慶 周五寶 明海山 彭春珊 宋玉 于振庭 劉玉琴 張銘武 常春恆 劉筱衡 王斌芬 小楊猴 孫瑤琴 孟鴻茂 陳嘉璘 劉松亭 陳月樓 陳永奎

〔頭本漢光武復國走南陽〕

丹桂第一臺 四月十六夜戲

張潤秋 小九霄 樊榮卿 王培孟 郭秋華 張春彬 劉賀官 高百歲 綠牡丹 五齡童 李金茂 張志 劉鴻 穆賀彬 高百歲 樊牡丹 五春 郭童齡 王芝裕

七星 仙鶴 姜女 宋江鬧院 〔三本鐵公鷄〕 黛玉葬花 八大鎚

共舞臺 四月十六夜戲大減價

薛銀麟 小德聲 詹潤泉 馬春甫 苗勝春 董俊峯 竹琴茹 曹寶義 粉菊花 羅小寶 張文艷 趙松樵 小蘭春 李桂芳 金少山 王文祥 王榮森 小禿扁 吳三泉 小琴仙 李寶龍

〔第四本朱洪武出世〕

新舞臺 四月十六夜戲

初次新演 岳飛 三本 出徽欽二帝

亦舞臺 四月十六夜戲大減價

張菊芬 謝月亭 張德武 何俊貞 馬雅金 蓋秋樵 李春 劉德山 張叫天 蘭秋國斌 吳鐵庵 李德山 蓋叫天 鄭法祥 何雅秋 吳鐵庵

陸陽河 擋山假蓮大取維城 宋江鬧院 〔賣黃馬〕(惡虎村) 〔汾河灣〕

大舞臺 四月十六夜戲

王佳楣 張榮奎 劉雨田 孫稚舟 劉坤華 殷春虎 孫少堂 李瑞亭 趙如泉 賈璧雲 高慶奎 小達子 毛韻珂 金碧艷 張桂芬 孫慶芬 張春海 李勝奎 賈寶山 趙東昇 趙竹卿 姜松亭 王祥雲

〔十一本狸貓換太子〕〔十二本狸貓換太子〕

乾坤大劇場導社新劇

價目

朱 趙笑佛 王夢生 張利聲 朱雙雲 羅笑倩 林如心 顧無為 張嘯天 李曼英 夏赤鳳 朱詠芬 陳野禪 倪明星 徐寒梅

准演新編十六夜戲 野鷄大王

笑舞臺

在廣西路口 油頭路中央 電話中央一五三

今夜初開演 次演

魏笑梅 韓瘦蝶 蕭天呆 陸嘯梧 譚志遠 林雛容 夏天人 鄭正秋

頭二本KK女士

天蟾舞臺

今夜初演 新君 常恒 春嬋 王編 大漢 中興 紀念 文武 舞唱 做 機關 彩景 空前 好戲

頭本 漢光武 復國走南陽

丹桂第一臺

禮聘新到著名超等唱做藝員

綠牡丹 五齡童

十六夜演 宋江鬧院 雙鬭 好戲 八大鎚

十六夜演 黛玉葬花 宋江鬧院

張質彬 高百歲 劉奎官 郭春華 王培秋

十六夜特煩雙鬭拿手好戲

大舞臺

十一本 十二本 狸貓換太子 狸貓換太子

准十六夜初次新演

醒聲

社會主義與改良派

C M Ma 譯述

社會主義者亦贊成一切禁止兒童勞動的立法，並且凡傾向於這方面計畫，無不一致扶助之；但是他們不像理想改良派的行動一樣，——這種理想改良派晚近以來，活動日形重要，而於以爲若爲路——他們相信兒童勞動的弊端全然不能由法律禁止或除。兒童勞動可以救濟的。令人駭聞之兒童勞動的散布，大半是勞動界可怕之貧窮的表現。有時兒童勞動是由於父母的輕浮或貪財而發生的，這也是眞的，但這種事情可說是例外。普通而論，勞動界的父母非常恐怕未成熟的兒童竟於殘酷機械之下，其所以送兒童入廠工作者，也是爲緊急需要所使而然。

John Spargo關於工廠內兒童勞動的開始，他說：『在當初的時代，要想雇用兒童來工廠內作工，這是不容易的；父母對於兒童的驕愛是反對這種新制度，否認這種新制度的欲望，因他們對於舊家庭制度，全家份子從事於製造事業，視之爲家庭生活的一部份，他們以爲這種新工業的變形是可憎的；他們以爲送兒童入工廠作工，這是一種墮落，對於女孩們更壞，因爲他們的生活由此損害，故『工廠女孩』這個名詞一個性質侮辱的形容辭：：：：迨到他們的工資臨於非常困難以支持家庭的生活時，於是他們就不得不送兒童入廠工作了。』

若工人破法律取消其兒童的所得，久而久之，逼迫他增高他的工資，以彌補家庭的入欵，這也是說得過去的，並且或者是一種正當的說法；但是其弱點就在『久而久之』這個附帶的名詞，因爲一個工人的家庭旣減少了入欵，說能夠支持者，恐怕幾個而已。

資本家用不正當的手段束縛工人，使他們不得不送兒童入廠工作；又以兒童工作的競爭增加父親的貧窮，如果免除兒童工作的入欵，那就使爲父母者更難度日。

所以要想鏟除這種弊端發生效力，那必定要探溯根源，換言之即勞動界的貧窮。

這個兒童勞動問題不過是大勞動問題的一種狀態，他不能單獨解決的。社會主義者對於兒童勞動加以嚴禁的欲望，其主要的努力和力量是從黨綱內對於他種工業改良的欲望而來的。

婦人勞動——婦人勞動在其歷史上言之，一部份是由於社會的影響，如兒童勞動然；但其解決方法是不同，並且是一個較重要複雜的問題。

因機械和工廠制度的發生於是工人的智力和體力在生產程序急失其重要。資本所希望的是便宜的勞動，而非巧妙的勞動，次於兒童勞動的婦人勞動是『勞動市場』上最便宜的商品。

放射性原質

(Radioactuie Elemetuts) H.C.

㈢鐳素的製法　鐳素的製法也是分成兩步：第一步是由土瀝青草裏面提出鐳的綠化物和溴化物Bromide；第二步方是製出鐳的單體。

第一步又可以分成四步：第一步使鐳素分開，第二步使一種放射物釙(Polonium)沈澱，第三步使他一種放射物錒(Actinium)沈澱，第四步使鐳的綠化物和溴化物沈澱。

㈠先將土瀝青草Pitch blende和炭酸鈉同燒，燒過後加稀硫酸進去，使他變成溶液，於是這溶液裏面就會有鈾素，他的渣滓裏面却含有鐳素和其他不純潔物質，濾過。使渣滓與溶液分離，鈾的化合物就與鐳的化合物分開。

㈡將渣滓和苛性曹達燒到沸騰，拿水冲洗，然後再加稀的鹽酸進去。若是中間還有不溶解的渣滓，像各種硫酸鹽—可以先使他與溶液分離，再加炭酸鈉進去，使他變成炭酸鹽。然後像前一樣，用水冲洗後，再加稀鹽酸進去，於是就得着和初次所得的溶液一樣。這溶液中含有鐳和其他的不純物質。再加硫酸到這溶液裏面，使鐳成一種硫酸鹽沈澱，然後加炭酸鈉的溶液到沈澱裏面去，使他變成鐳的炭酸鹽，用水冲洗，再加稀鹽酸就得着一種溶液，加硫化輕到這溶液裏面，Polonium就沈澱下來。大概一噸土瀝青礦可以得到0.00004克蘭姆的這種放射物。

（未完）

失業問題的解決方法

英國B.Seebohm Rowntree著　柏揚譯

㈣銀行的信用　第一件提議，姑且讓其是：銀行界很能節制工業的，因爲他們能發給或不發給信用以阻礙或催速貨物的生產。這提議就是這個樣：銀行家應該協力合作去注意工業的情形。當他們以爲工業危速的擴張是帶有危險之時，他們即須提高銀行的利率，並且以同樣的方法，當工業已有趨於衰落之勢，他們又應該使銀行的利率低微以求振興。如此則不致有過度生產之虞，或有生產不足之弊了。

但是取用這種辦法，我們已經很容易見得有許多的困難。在銀行家的方面，這種辦法，須要有很大的自由，不受急切的利益的想望所限制，並且銀行家也須要一種工業趨勢的先見，——但是這先見，很少銀行家具有的——同時這種辦法，也要求各銀行協力合作，而這種合作眞是很難辦得到的。

現且，此未徹底地陳述之提議是不能維持的，這是顯然易見。個體的工業，或在一種工業範圍內的個體公司，其所受的危險，比別的工業或別的公司所受的爲大，因此在銀行方面的任何平常的舉動，也許能夠生出很惡劣之結果。倘若工業發達被這種方法所節制至一個限度，那末銀行必須把他們的勢力比較的影響於細小的單位，而不影響於全體的工業爲是。但是在進行上有很大困難的事實，應不能阻止我們以科學的細心來考察這種提議的。用工商業的衰落表的方法——這不久我就要論及——銀行家應可以得到種種的報告，能夠洞悉何時工業趨於過盛或過衰之危險地位。所以財政專家的團體去研究各種情形，與及製出一種公衆的佈告，以表示出用銀行家的舉動而能夠達到有利的目的至如何程度，並亦斷定實際的困難不是不能超越的。

㈤公衆工作的延遲或提早　節制勞動要求的第二件提議就是：當事業是衰落之時，中央與地方政府應要先提早力役之要求，當事業是興盛之時，他們應把其延緩。在英國裏，有許多著作家力謂失業的災害能以採用此方法而免除。在他們中有一人新近計算謂：大概平均有二十五萬人爲私人的雇用而從事於公共團體的力役，而這力役之要求，能按照上述的政策提早或延遲的。這顯然易見：倘若這種見解不錯的，則我們有減少失業的很有價值之方法。但牠是不錯的嗎？我以爲各國應該小心地研究事實，來努力答覆這問題。

以我個人之意見，這種提議雖或者有些價值，可是我以爲我們必不要過於奢望這種所提議的城市或地方的事業。贊成此議者或者有意把勞動的地理的與工業的可變性過於誇張，至對於公共團體實際上能夠提早或延遲他們的力役之要求的限度，也未免言過其實。同時這政策値得細心地考察，並且見可能採用即採用牠罷了。

（未完）

社會主義大意

曙雲

『社會主義』這個名詞，在中國可說已經普遍了。一般信仰『社會主義』而研究的人們，心目中已覺得很平常的事，但是一般頭耳代目的羣■人們，一聽到『社會主義』幾個字就視同洪水猛獸一般，馬上會擔憂起來；還有一些『社會所推崇的人們，不見得已經把『社會主義』了解得很透澈，就發出是是而非的反對文章，這通同是不好的現象。『社會主義』的意義雖已經許多人闡明無遺，但乎還須我再作這篇明日黃花的文字，然一般人喊破了喉嚨，一般人尚未曾聽見這種呼聲，也是不可掩諱的事實，所以這篇文字也或者有相當促人注意，而得『社會主義』明瞭概念的用處。

『社會主義』雖然派別很多，各標一見，而現在可以五派括之：

㈠無政府主義
㈡工團主義
㈢國家社會主義
㈣基爾特社會主義
㈤馬克斯社會主義

㈠無政府主義

『無政府主義』的名詞是中國人沿用日本人譯的名詞，我覺是稱他爲『無強權主義』好些。『無政府主義』創始於蒲魯東，盛於巴枯寗，集大成於克魯泡特金。雖是有幾派，而我們把各派共同的根本觀念抽出來，却很簡單。大概『無政府主義』以絕對『自由』『平等』爲原則，『國家』『政治』『法律』和一切有強權的組織，都一律反對，當他爲壓迫人類的東西；社會上不許有一人可以支配人，可以強制人；沒有一個人可以去侵犯他人，沒有一個人受人侵犯；各個人都自動的去工作，爲共同生產，各盡所能，各取所需；財產完全是公同的，沒有一個人可以私有；甚麼政治機關，政治領袖，一概沒有，由人民自由組織，自由聯合，本互助的精神，道德的觀念去做事。至於『宗教』『家族』『姓氏』也在廢除之例。革命的形式，則採直接行動；如『手槍』『炸彈』『暗殺』等手段。

㈡工團主義

『工團主義』我們可以說，是合『無政府』與『馬古斯』兩主義而成的。以『能工』爲反抗強權階級唯一的武器。主張廢除政府和國家，一切職務，全由工人聯合會，或勞動總會去擔任。各種工業管理權全歸於從事各種工業者，凡一種政策，都要得到大家的同意而後實行。各種事業，都須拿國民大會討論，這種會是沒有會章和會長的。他的社會組織，不以地方爲基礎，而以職業爲基礎的。他的經濟基礎，是各人依他指的所近，自由選擇工作，爲公共生產的。分配方法是自由取用，各人取他的應用東西於公家。一切財產物件全是公家的，沒有一個人能佔爲私有，完全是共產社會。至於『工團主義』的爭鬥方法，却只要經濟鬥爭，不問政治；這便是要『純粹的工人組織，不要政黨，或知識階級。其實這種手段，恰好爲一部政治階級所利用，永遠能利用政治上特殊的勢力，壓迫一切反抗階級，勞動階級永遠弱不起身來。

㈢國家社會主義

『國家社會主義』，國家是大權的，不拘是甚麼事業，都要國家的管理和支配。土地，礦山，生產機關，機械，交通，信用機關，完全歸於國家所有，國家管理，私人沒有所有權。國家爲調和勞資兩階級的衝突而圖互相携手起見，憲法上對於無產階級，亦許有相當的保護，和相當的利益，並參政權。但是實際上，執政者仍然是資產階級，資本主義的範圍比以前還要擴大些。

（未完）

學校訓育的責任問題

繆序賓

講到學校中的訓育，不由人不發生頭痛，並不是說怕談這個問題，實在覺着這個難題，比了學校中無論什麼教學，養護諸項，來得重要而難解決；我今天所提的，不過是訓育中一部分的問題，但是這也可以當得學校訓育中重要的一部，這個問題不解決，其他問題也有連帶不能解決的關係的。

要談訓育問題，先要談到學校中行政系統的組織：從前學校中行政系統，大概中學以上，每每把訓育的責任，交給着一個人或者幾個人去擔負，和教務方面，或教員方面，以及其他各方面，截然劃分，不相侵越，他的用意，是爲教職員各有專責，或者有時不暇做訓導的事情；專設了負責任的機關，那麼關於訓育方面，便有了頭緒，不致你推我讓，毫無系統了。至於中學以下的小學校裏面，普通除設了學級主任教師，負一級訓育的責任外，實際上大概無論什麼教師，什麼職員，多相任訓育的責任，沒有什麼名義不名義，權限非權限的；現在的好像小學校中，模仿着中等以上學校，特設名目，什麼訓育主任的，或者訓導部的，或者學監的，很多很多了；而中等學校呢，又感遇着特設訓育主任的種種痛苦，想改革組織的，甚或有廢棄訓育之主任動議的。也很多了。訓育主任——或稱學監或稱訓導——應該特設的麼？應該廢棄的麼？這個問題，是本文所要論列的焦點：

你說應該特設的吧，特設了以後，便是責任有歸屬的地方了，除負責任的以外，多可不必管帳了，遇有什麼事情，多可委托負責任的人去處理了，在負責任的人，原不必推諉卸責，希冀人家兼顧，在非負責的人，便亦存着越俎代庖，侵人權限之懼，於是而隨事不管，隨事移交；在做學生的，除了對負責任的人，有所顧忌，有所斂制以外，便到處放縱，到處發生不規則之新衝動，種種處演出不可思議之新問題；在負責任的方面，便覺新事情，愈演而愈多了，訓導愈覺不收效了，思慮愈覺爲難了；學校中責備負責的不是罷，負責的何嘗有不是處，說他不熱心罷，又何嘗不熱心，老實說所吃的苦，只好當做黃蓮吃了；反轉來責備非負責的人罷，你的組系統是明明有負責的人的，你不責備負責的，而責備非負責的，此話從何說起！感遇這種痛苦的學校，已經不知凡幾了。

若說應該廢棄的吧，那麼這種訓育責任，便當委之於各教職員了，然而一校的教職員，人數至多，性情決不一致，方法決不相同，因此教職員相互間，每每容易發生隔膜，學生看待教職員，也容易有時輕畸重之觀念；有時教職員相互間，還要發生此較觀念，說某某常常不管事，我何苦自討苦喫，或者說某某的處理，太嫌便當，太嫌不顧教育原理，我不値得至至誠誠熱心訓導呵。甚至有時還要發生意見哩。

有的學校，把訓育責任，分給學級主任去擔代，這個主義行了，便是除了學級主任以外，什麼科任教員，他部職員，都不來管訓育的帳了，結果便等於第一層責任專歸的弊病。有時某級學生和某級學生發生問題，那學級主任爲清標限計，便不得不和有關係的學級主任連合處理，爲維持雙方的地位計，雙方便不得不互相客氣，於是小則處理有畸輕畸重之弊，大則兩而多不管帳，結果等於第二層各不負責之弊；若使反轉來雙方互相熱心，那當然是很好的事，可是有的學校，每每爲了教師過分熱心，各自要爭本級的面子，目的認錯了，雙方發生意見起來，這又是不能和衷共濟，釀成學校到糟的地步了。

兩個方法，多不妥當，那麼究竟怎樣纔算好呢？聽說現在有的學校，連帶完全不採用這兩種制度，另外想出一個制度來，做暫時短期的試驗，究竟效果怎樣？還沒有得到具體的結果；他的方法，是把全校教員，分爲幾個單位，—能夠擔任的成爲一個單位，不能夠的如兼課教員或功課極少的教員除外，把全體學生，依照着教員單位數，統分爲幾組，各教員各自認定一組，負責訓管，大約每個教員，至多不過統領近二十個學生。如此責任分擔，收效或者較易一些。

總之訓育方法，今日已成山窮水盡時代，倘然找不出較好的方法來，代替那失敗的手段，總不是教育前途的樂觀，其實退轉來說一句得罪人家的閒話，原用制度的本身，原來沒有好壞的，應用制度的人，是有好壞的，制度儘管不好，那應用制度的，果眞能夠熱心將事，從事實上去求實在的眞理，不作咬文嚼字，專到制度裏面去找碎零紙屑，那訓育事情，沒有不好的，倘然反了過來，便是制度雖好，也沒有不壞的；所以我一方面，固然希望有好的制度出現，一方面還是希望着負教課責任的先生們，認識了『教育』二字連帶的意義，猛回頭來爲可愛的青年子弟，造無量幸福，爲國家播無量數的佳種！從今日以後，毋忘：

教不忘育！育不忘教！

走向祖母懷裏去

許君遠

朋友，我也做過甜蜜的戀愛夢，我也曾嘗過別開生面的快感，但是三數月的工夫便雪消雲散，歸終只得『失戀者』的頭銜。眞是不堪回憶而且我也不敢回憶了！你們或者以爲那是我底沒好處沒能力沒學識沒……，但是同一個我，同一的沒出息，爲什麼我祖母底愛却永遠留在我底身上呢？你們或者以爲她們底愛不是一類，我不應當相提並論；好，可以這樣說，只是我要問：『本着我們求愛底目的，是不是可以不要有條件而含有危險性的愛而專趨於眞摯天然的一方面去？』

朋友，沒有刻毒的恨你，沒有一時的不念你；當着你回了家的時候，很吃力的下床也得住着枴杖去接你，握了你底手看了你底面容才笑嘻嘻地坐下。那不是祖母嗎？一片片的赤心活托出來給你；就是盲目的人，下愚的人，也會感覺出來的！

我們不用和任何人去比較，我們更不必去和任何人去比較，只要感覺沒有失了作用，就可以知道祖母底愛是天地間最神聖而是眞的！

爲失戀絕交而生憂鬱而感孤寂和悲哀的朋友，請縮小你們求愛的範圍，（其實實際未嘗算是縮小。）取一條光明而潔靜的路徑，走向祖母懷裏去；看，她正張着手開着懷預備着接待哩。

一九二四，五，九，北大。

辭別

英國擺倫作　趙景深

但這不是如此——也不是這裏！
這樣思想要公我的靈魂，也不是現在，
或是我他的額！

光榮點綴了英雄的屍架，
刀，旗和戰場，
光榮和希臘圍繞着四圍看見！
斯巴達人，負着他的盾，
沒有更多得着自由，

○ ○ ○ ○

醒呀！（不是希臘，——伊已經醒了！）
醒我的精神呀，想一想因了誰
你的生命血錢踏祖國山河，
以後便被打回家去了！

○ ○ ○ ○

踏下那些復活的熱情，
無價值的人類！——對於你
美的微笑和微顰，
都顯得冷淡了。

○ ○ ○ ○

如果你悔恨少年時，爲何要生活？
光榮的死地
是在這裏：——上戰場去
出你的氣去！

○ ○ ○ ○

找出來——無寧說是遇見——
一個兵的墳墓，給你是最好的；
那時四圍看一看，選擇你的地
休息去罷。

編輯餘瀋

危象環生的中國，惟有大家到農間去，方有解決的方法。我並不是厭惡都市生活，我覺得都市生活是架空的樓閣，沒有切實的基礎；浮而不實的組織，是不能解決現在中國的危象的。舍本逐末的事情，沒有持久的可能；何況都市生活的原子還是農民呢！我們天天高唱振興工商業以救危亡，而不顧到工商業的原素何在？我們趕緊到農間去，因爲農間是一切生活的泉源，倘若農人沒有原料的供給，工廠裏的工作，商場上的交易，都要停止了。農的關係既這樣的重大；那麼，國家的强弱，就繫在農業的發達與否了。

管子上說：『行其田野，視其耕耘，計其農事，而飢飽之國可知也。行其山澤，觀其桑麻，計其六畜，而貧富之國可知也。』由此，我們更能瞭解農業的重要。朋友們！欲解决中國現在的危象，快些到農間去。

廷禎

補腎種春生丹

興正參茸海狗腎其性溫和大補腎精此乃本藥房祖傳秘方其藥六十四味藥性和平不燥不膩君臣相配即將參茸海狗腎修成此丸無論老少四時可服專治男子一切五勞七傷諸百虛損 [illegible]

中外馳名
高等刺繡
壽婚禮物　嫁奩裝飾　西式繡件　定繡肖像
總莊　長沙藥王街
滬莊　上海三馬路乙
錦華麗湘繡莊發行

小評論

掩耳盜鈴一

(炎)

通信社報告消息。以敏實為主。偶有誤聽誤信之事。則立時更正。其信用絕不因偶誤而減。妍媸出於公論。報告不設成心。眞謬有待證明。謠言非由故意。對事忠實。為新聞記者必具之恒德。若剛愎護前。甯使一誤到底。悻悻然表示小人之度。亦徒自墮其信用而已。於人何損乎。

掩耳盜鈴二

逆耳之言。人所惡聞。設有人焉。為舉世所唾罵。惡聲不絕於前。於是以纊塞耳。若為不聞也者。猶以為未足。乃並其鄰里族黨之耳。一一塞之。微論被塞之鄰里族黨。終不能聽其強制執行也。究能強制一時。終無以掩其可罵之事實。是亦可謂大愚不靈者矣。

寓言八九

麵包與戀愛

(渴辛)

上帝是仁慈的，只造了自然。魔鬼卻看穿了人們的心理，製造了麵包與戀愛。

宇宙那裏能有自然呢？這神宏大觀而勿唱高調的東西誰願意有呢？自然，世界是魔鬼代替了上帝勿為其所專有了。人們跪而祈禱着說：

『主啊！憐憫罷！我們是沒有生存的要素呢！』

魔鬼知道這些人們是易與的，於是開始製造了麵包，說：

『讓他來活你們罷。』

人們跳着舞着歡樂着走去了。他們開始的去找麵包了。得着麵包的人們讚美麵包說：

『你是我們生命之原！我們只為你而生！萬千不同的事物，只為了你啊！』

有些稍為智點的人們說：

『我們不看重麵包，麵包算什麼？雖然我們離不掉麵包。』

但是同時又為魔鬼所造的名——當然也是麵包之一部分——所吸引了。

魔鬼只造了麵包，而大多數的人們就始終鑽在麵包裏，永遠不能跳出這個可怕的圈兒！有時魔鬼覺得予人們以麵包是太容易了，勒着幾個不供給他們，於是人們的中間底戰爭！有形與無形的——就立刻發生了。他們狂熱地呼喊說：

『我們是離不掉麵包喲！離了麵包是要死的。死是多麼可怕的一回事啊！』

魔鬼正嘻着嘴弄人於股掌呢！

然而有些智人們說：

『我們不為萬物所羈絆。我們看透了宇宙的神秘，宇宙是麵包做成的。麵包但在不能滿足我們的願望了。』

這回魔鬼幾乎是失敗了。但是經過了一度可怕的思索之後，又開始造了戀愛。可憐的智人們就立刻狂熱地歡迎說：

『人生原是一瞥。但是我們却要個受這一瞥中一瞥的戀愛。這雖不能救人生的无謂，不過多少。總有了一點痕跡留在一瞥就過去的生活史上啊！』

智人們是被戀愛之絲所縛了。也有因戀愛而認有去求麵包必要的。

於是人們盡入他的掌握！這回是大告成功了！正揚着翅兒歌着舞着在那黑暗冥冥的空中奏那凱歌呢。

「玉梨魂」影片之商榷

(火文之)

兩觀是片。覺其較孤兒救祖記為佳。該公司對於演員之支配。佈景之佈置。取景之研究。費時甚多。始成此片。其中不無稍有缺點。茲就管見所及。略述於下。以供明星公司諸君之參究。俾來日之出品。逐漸進步。可達到與舶來品並駕齊驅之日也。

(一)梨娘投河一幕。不應早。鵬郎抱之即返。按該片之事實。梨娘因不能達其愛情之目的。故尋短見以謝知己。是死意已決。鵬郎之來。大呼時之聲。當不留意。久之始回顧小兒。又視河中。稍頃始起。面須仍向河看。迨鵬郎要伊抱時。伊須長嘆一聲。抱之緩行而歸。若能如此。是幕更生色不少。

(二)筠倩與夢霞祇見面一次。且筠倩乃一新女子。當重自由戀愛之婚姻。今聞父姆之言。幸留允諾婚事。致蹈買賣式婚姻之故。藉此余所不取也。

(三)結婚時祇有儀與而未見婚禮之儀式。此誠一憾事也。當此新舊婚禮競爭之時代。大可藉此提倡新式婚禮。改良風俗。開導愚民之心理。

(四)媒婆之舉止行動。儼然一新劇演員。且頭腰均如銅絲。致該片減色不少。遊園之時。在筠倩之春假期內。當春風和暖之時。媒婆不應戴帽。

(五)李維新乃筠倩同學之兄。與筠倩第一次見面。即欲與之握手。冒失太甚。而筠倩與同學散步遊玩時。李維新步步尾之。處處插言。自由過度。學界中果有如是之男子耶。

(六)梨娘與夢霞之信。被李維新拾起。經方大元說破。始還夢霞。李維新乃一浮蕩少年。照理想上。維新當亦於夜間至園赴約。以窺其實。次日盤問夢霞。夢霞大驚失色。並請其嚴守秘密。勿使校長知之。若插入此段更妙。

(七)大元救筠倩時。與之言。先生在前面醫院裏。你等快去。幕中並未現出醫院之大門。此雖小點。然亦有研究之必要。

(八)征蒙一幕。蒙兵祇見馬隊一。餘八亦未見。彼等對戰。單方面開鎗。何得謂之戰。

(九)在末幕中。秦石癡云蒙事已清。可凱旋而歸。既未見□方開戰之情形。更未見戰後之慘狀。何得謂之戰事已告竣。

(十)崔元禮訪秦石癡。李維新訪筠倩。時皆與名刺同時而入。似乎不妥。應投名刺。俟得主人之允許。而後入。否則何必多此用名片之手續。

(十一)梨娘及夢霞之寫信。一字未完。而全篇已成。此節省金錢之所致也。

春雨梨花館劇話

(塵因)

或謂伶人演戲。本以為吃飯主義。別無所謂其他之感想。雖苦心研究藝術者。固不乏人。而其所以研究之本意。欲增長自己身價。多獲包銀者。仍居多數。至於發揚美術。與夫補助社會教育之種種感想。恐什伯人之間。難獲一二也。茲此類推。如諸葛亮招親。七擒孟獲。狸貓換太子。徽欽二帝。梁武帝。漢光武。朱洪武。種種聯彈式之長本戲劇。不但為識者所鄙視。即編者當構思造意之初。未嘗不默然自笑。然則又何必一再編排此類戲劇。無他。乃因此類戲劇極易叫座。非此不足以混飯吃也。更念小達子之所以混入貓窩而戴龍鬮之鐵面胡者。皆是飯碗問題所驅使耳。內行所謂(不問頑意好賴。能混飯吃即得)此乃南北伶人所共同遵守之主義。似可不必專責小達子一人。則如此言。彼小達子無論藝術何如。猶能藉此吃飯。且能藉此博得一般姨太太少奶奶娘姨大姐之歡迎。彼李吉瑞並此而不能者。如彼一身之技能。舍黃派之獨木關。銅網陣。而外。他如請宋靈。溪波亭。等戲。則不及小達子能跳。能吼。落馬湖。連環套。等戲。又有楊小樓。珠玉在前。其所恃為專利品者。祇田七郎與□遜。知馬力幾劇而已。若與最近連檢本戲相較。爭直如石卵相觸。一碰即粉矣。

小申報投稿簡章

一 投寄之稿。或自撰或翻譯。其文體不拘白話文言。均所歡迎。

二 投寄譯稿。請將原文題目原著者姓名出版日期及地點。詳細敘明。

三 稿末請註明姓字住址。以便通信。至揭載時如何署名。聽投稿者自定。

四 投寄之稿。揭載與否。本館不能預覆。原稿亦概不檢還。

五 投寄之稿。經揭載後。酌致每千字一元至三元之酬金。

六 投稿揭載後。其酬報之額。由本館酌定。若投稿人欲自定數目。或不願受酬者。請於寄稿時同時聲明。

春寒足以致咳
唐拾義久咳丸為應時常備
上海 唐拾義父子

婦科包愈體虛白帶丸
大凡婦女赤白帶下身體虛弱一大原因久之氣血虧損天癸失調子宮寒冷
經閉腹痛以致白帶終年不休尤礙衛生豈能約制經血由此元氣越虛經絡……
上海……藥房

鉅康新到各貨

上海愛華製藥會社實驗良藥貢世

宣言
千方易得。一效難求。普通藥商。撫拾成方。貿然製售。靈驗與否。在所不計。如此製藥。不特誤人。抑亦自誤。敝社力矯斯弊。博採良方。從事實驗。確有功效。方敢發行。以故出品精良。超羣軼倫。曾經農商部暨縣公署註冊。又荷公立上海醫院化驗給證。上海總商會商品陳列所給予一等獎憑。藥性純正。於斯可見。茲將重要出品。略述於左。對症施治。定奏偉效。幸勿忽視焉。

實驗 保腎固精丸 每盒一元 每打十二元
今人身體虛弱。百病叢生。按其原因。多由智識早開。心腎不調所致。蓋種種思慮。皆屬於火。能暗耗腎水。戕賊身體。所謂有動乎中。必搖其精也。若夫縱慾斲喪。以成病者。更比比皆是。茲可慨焉。本社悉心研究。發明此丸。功能安神消慾。補身却病。以治心腎不調。身體虛弱諸症。無論男女老幼。均能藥到病除。自民國五年發行迄今。已治愈多人。其藥性純正。功效偉大。非尋常藥品可比。今將治症列後。諸君及早購服。俾得早脫沉疴。
主治 身體虛弱 心腎不調 四肢疲乏 飲食乏味 夜不安眠 遺精夢泄 惡夢盜汗 精神恍惚 心悸怔忡 頭眩眼花 耳鳴耳聾 腰背酸痛 舉步沉重 精冷精滑 陽萎早泄
以上諸病。以及不能名狀之諸虛百損。五勞七傷。一切虛症。服此丸均極相宜。輕症一二盒。重症五六盒。必能奏效。如連服一二打。更可強壯身體。功參造化。誠亘古未有之補養劑也。

實驗 愛華調經丸 每瓶一元 每打十二元
月經為婦女特殊之生理作用。經期不調。為婦女百病之起點。亦為不能生育之誘因。故當專藥。以資調治。此丸為調治經期之良藥。能補血行血。凡月經或前或後。或痛或閉。或淡如水。或紫黑如泥。漸致赤帶白帶。面黃肌瘦。飲食乏味。手軟腳重。晝夜潮熱。夢魂顛倒。自汗盜汗。頭眩眼花。驚悸不寐等症者。服此丸均能奏效。且使血液充足。經來應時。一索得男。可以預賀。尚祈家有婦女者注意及之也。

實驗 清血解毒丸 每瓶一元 每打十二元
此丸專治血液內皮膜間一切蘊毒。而於楊梅結毒。下疳橫痃。更有特效。其藥性以解毒為主。並不寒涼峻削。故愈之後。於生育一道。亦無妨礙。此尤難能可貴。如瘡毒已破爛者。除內服此丸外。更宜用萬應楊公膏(每盒三角)搽於患處。內外兼治。無不全愈。

購買須知
(一)實驗保腎固精丸。發行最早。全國各埠藥房均有經售。其餘藥品。恐尚未普及。諸君如詢當地各藥房未備。可向本社直接購買。無論遠近。均可寄達。匯款不便。郵票可代。寄費免加。以表優待。
(二)本社出品。均用一字商標。定價一元之出品。每瓶內附換書券一張。可向本社任換(養生鏡)(達生編)(修齊淺訓)(醒世小說)(家訓釋義)(遯廬詩選)一冊。藉以流通善書。
(三)本社出品。共有數十種。絕無假藥。定價自數分至一元。皆為價廉功倍。印有目錄。如荷各界索閱。即當按址寄呈。

註冊商標

總發行所上海四馬路望平街時事新報隔壁 愛華製藥會社謹啟
外埠函購。原班回件。通用郵票。寄費免加。以圖普及。

分銷處
本埠 大馬路永安公司○四馬路五洲藥房○中英藥房○太和藥房○中西藥房○西新橋濟華堂藥房○十六舖裏馬路中西藥房……
蘇 浙 贛 皖 湘 鄂 魯 蜀 直 閩 滇 東三省 粵 陝 ……
(上海愛華製藥會社監製)字樣為要 購時注意 ……

……義……備之藥品　……路　……藥房

短篇小說

◉亞們　Amen　（謝碩）

八

禮室和禮拜堂相隔五六丈，中間是一段冬青樹林子，林子裏草很深。兩面貼上薜荔藤子墜下了不少，苔痕也弄破了不少，一望而知是草昧已開人跡初到，趙達，高季明，趙國華等隨着管理先生翻窗子來探險，總算是第一次。禮拜堂東邊有個較高山，山頂上M校的學生，看的清清楚楚的，在根裏，牆脚下，有許多蠕蠕活動的東西，使他們笑得肚皮發痛，尤其是洋老鼠翻個的把戲，是他們見所未見。

高季明的額角，趙國華的膝頭，一齊呈現在校長房裏來報傷，指手畫脚的自家陳說，好像他們那幾點腥紅，是爲着殉道而淌的。一會兒工夫，受過洗禮的人們，塞了滿屋，七嘴八舌向校長管理獻策去怎麼樣懲辦出校的非教徒，密斯卡斯和密斯格銳更以爲非將一百二十多人全體開除不可，校長搭趣着無聊的樣子『那末，另招新生，不是對於學校現有的成績有不少影響嗎？』周管理頭擺着一切不顧的神氣『害馬不去，學校就要立刻倒閉了。』『我和兩位密斯及周先生，自有辦法，你們出去趕緊將行李搬到青年會，我們自有懲辦他們的法子』校長這樣吩咐着，一鬨高興的教徒們都一鬨而散了，室內外頓然變成異常的沈寂，只有周管理嚴厲的在白紙寫那一百二十人開除牌子，細細的筆尖落紙聲，還聽得清楚，寫的是：

『爲佈告事照得本校校章規定本校學生絕不得干預外事尤以參加學生運動爲大戒諸生等入學之始自填願書聲不參加學生運動亦見該生等能知本校飭學苦心肯專心讀書乃事出意外竟有S L等一百二十餘人無理要求出校遊行未經本校長及本管理許可擅自離校似此情形已無讀書誠意與學校已形破裂著該生等即日全體離校毋稍留滯除分函各該生家長外特此佈告

校長W

管理周

戲劇

◉兩個家庭（續）　（雨臣）

母　芳兒，你的意思，眞是面面周到；但是你終日坐在家裏受悶，苦了你的身子我也不放心！

俊　孩兒倒有一個解決的方法，現在孩兒學校裏面，差一位教師；孩兒不妨介紹芳妹去擔任；那末，芳妹既避去苦痛，又可免得組織小家庭，豈不大妙？

華　不錯不錯！我記憶力太壞，怎麼把這事忘却了。如果大妹去做教師，將來必定收效。

芳　這種機會，可算巧極，我願意去。

芬　我總恐怕你的家庭，終久不會圓滿！

芳　現在人類，無論男女，總以自食其力爲好；妹妹家貲富有，原不需乎做事，然而妹妹的樂歌跳舞，非常之好，我看也要常常溫習，以備不時之需。

芬　（微笑）感激姊姊盛意！可是我想我今世，總不用着這兩項撈什子功課了。後天是綠齋三十歲，家中小爲熱鬧，還求母親哥哥嫂嫂姊姊，賞個臉兒，到舍間同樂一天。

衆人　定去！定去！

母　芳兒事算解決，大家休息休息，弄飯吃吧。

◉嘉陵遊記　（渡江）

（七）天綱故廬

順慶城外金泉山側有茅廬一所石壁大書「袁卜」廬二字內有香火供袁天綱相云唐處士袁天綱故廬也當年曾賣卜於此野篠正黃山松年綠以方技見長而令後人重之士能自立者固不必在功也天綱明易緯占卜驚奇驗其慧悟誠非偶然事逾千載不改草廬景物今者世變紛乘惜不能起先生一一而預卜之也予有詩一律

賣卜棲高蹤南充有故廬安時知義命道世譏孤虛野篠嗟黃落山松正綠徐我來傷國亂今古幾乘除

（八）謝自然飛仙石

沿天綱廬側上得小溪流水潺湲溪中列白石方廣三四丈云唐代有女子謝自然白日於此飛仙當時表聞於朝稱爲國瑞韓退之等其作詩文紀之今則惟餘綠樹陰濃野鶯飛噪且古仙蹤只存殘石而已金泉山建有自然亭栽花種竹爲都人遊讌之所

◉餐花室拾雋　（冠子）

石門曹懺慧夫人少承家學詩文詞無一不工著有聽竹樓懺慧詞等行世其集中有中原光復重入城中有感四絕茲錄其三云年年風雨慣悲秋今歲秋風散盡愁郢唱一聲天下和居然光復舊神州舊事蒼茫散若星夕陽衰草掩西泠幸留片石韓陵在再築秋家風雨亭怕到西湖觸我懷一坏荒土劫餘灰渡江不啻輕裘暖風雪山陰兩度來又張默君女士亦家學淵源善爲詩常披諸報端有七夕詩云碧星抱恨渡銀河淚灑長空愁露多天上人間癡最苦盡將慧劍斬情魔又金陵懷古虞美人詞云秋沉鐵甕鍾山碧形勝都非昔禾黍離離回首倍神傷六朝金粉融春雪搖落秦淮月夕陽衰草送江潮幾代興亡閒話付漁樵又弄皖涇德呂碧城女士有詩云笛聲吹破古今愁人散殘陽下瘦樓強笑每因杯在手漫遊恰見月當頭空談色相輝初詞思入風雲乘自遊滄海成塵原幻

◉巴黎之總視察　（崔其煒）

Hygio'ne博物館（在Boulevard Se'bastpol五十七號）除禮拜一四六外每日由下午十二時至五時入場券可在各市長處領取

Jacquemart-Andr'e博物館（在Boulevard Haussmann一百五十八號）禮拜四下午一時至四時入場券二佛郎禮拜日及禮拜一下午免費

Op'era博物館（在Place charles-Garnier即音樂院之左）除禮拜日禮拜一及假日外每日由下午一時至四時

P'edagogique博物館（在Goy Lussac街四十一號）逢禮拜四上午十時至下午四時或五時其附屬之藏書樓每日上午十時至下午四時或五時（除禮拜日及假日）

Rodin博物館（在Varenne街七十七號）每日下午二時至五時三十分或六時入場券一佛郎禮拜日免費

事看花藏酒且勾留又呂惠如女士淸明感賦云郭北風迴野哭聲紙灰飛處淚痕橫人間骨肉終離別但願生時各盡情此詩哀感沉摯至足動人也

汪伶隱喜弄筆墨時露鱗爪于觀劇頗爲人所稱許友人述其題戲劇學校一聯云舜老生湯武武生唐宋元明清不過丑末耳千古帝王上台下台眞是戲經傳正板子史散板詩詞歌賦策其爲二六乎一堂教育新劇舊劇學而優汪又善詩鐘分咏八股東三省云能使英雄皆入彀可憐帝子已無家頗爲樊山所樂道也

花衫劉玉琴有陪合肥李秉衡一律云斜陽殘壘泣銅駝鐵馬驚傳老伏波千里鄉關勞夢寐半生戎馬倦蹉跎風塵暫息興歸念枕席未安刦劇侗回首榕城歎飲日望雲一慟淚滂沱當時詩至京師傳誦一時頗爲諸名士賞識然或疑爲捉刀者自有人在而據深知玉琴者言則玉琴固天資敏特而又極嗜翰墨其詩甚可觀也

上海春秋　（三二〇）　（天笑）

龍小姐道：『眞不好是那種『買了磚頭，不買瓦』的裁縫，你和他說，不明白三少奶道可不是嗎，譬如那種尖裏花邊等等誰爲自己一一去剪呢？而裁縫代料。讓他去剪，就是了。這雖然是各人愛好不同，但是玲瓏的人，配起來也就不會太遠，至多他初問問你知道一個大意以後他就摸着你的脾氣了。知道誰是喜歡濃艷的，誰是喜歡雅澹的，這不教人省力的多嗎？吃了飯叫阿榮去找他。三少奶便吩咐了陳媽，後來陳媽回來說：『阿榮剛纔去找小裁縫，說是吃了官司，關到新衙門裏去了。』三少奶道：『阿呀，這是爲了什麼事呀？』陳媽道：『阿榮弄不明白，又說是欠了人家錢，又說是家裏買了討人，一回兒又說是販土，三少奶道這個小子該倒霉，聽說交易所裏就弄去不少咧。那末怎麼辦呢？』龍小姐道：『不要緊，就是做一套衣，叫阿雪他做，做得還好，找他來，罷，待我明天要回去一趟，母親明天小生日，同去給他齋星官兒，我叫人去找他去，到了明天，龍小姐果然回家，他母親雖然是小生日，倒也很熱鬧，龍小姐數人去找了阿雪來，作薦他這個生意，阿雪自然歡喜，這天龍小姐便住在母家，母女兩人直談到深更，龍小姐總是訴說他丈夫待他不好在外面胡鬧，甚而至於深夜不歸。和他說說，反而豎起面孔不認這筆賬，將來終究沒有稱心的日子咧。龍太太不免也勸勸女兒，好耐的地方大家耐耐，夫婦之間，有了心以後，就不能再和洽了。又告訴他道：陳古董陳先生，不是嗣了一個兒子，白白胖胖的一位陳世兄新近死了。龍小姐道：『阿呀，那一位陳世兄，不是做親還沒有到兩年的那位陳世兄嗎？我們不是還送了很重的禮，剛龍太太道：就是這位陳世兄，那有別位，陳世兄肝跳的一個小夥子，生生的把性命送掉了。這是上海的害人處。也就是夫婦不和的緣故，龍小姐道：到底是什麼病呢？龍太太便詳述了一番，又說所以老古派的人，青年子弟不放他到上海來說上海地方容易使少年失足。就是這個緣故，龍小姐聽了，也不免歎息一回，說可憐陳先生絕了一個兒子，也是白落落。

德軒氏秘製五種著名良藥

上列各藥外埠函購郵費照價加一郵票九五通用

消痰半夏餅

[illegible]

筋骨酸痛丸

[illegible]

珠珀白濁丸

[illegible]

婦科白帶丸

[illegible]

患梅毒者鑒

[illegible]

總發行所上海法大馬路共舞臺西首卜鄰里口　製廠上海英租界老閘橋南堍　聯昌德大藥房謹啟　各埠各大藥房均有經售

此係北京小孩因患蛔蟲痛苦瘦弱之症

服用嬰孩自己藥片殺蟲得獲全愈

閣下如欲小孩康壯肥美活潑伶俐必需將其蛔蟲殺除方可有效即如北京南苑陸軍第十一師副官處張海峯先生之令郎是也張君來函云鄙人小兒病源生後肚痛每飯徵減以致面色漸黃自購服貴局藥片竟將腹內蛔蟲打下數十餘條自此肚痛亦止飲食亦漸加增顏色恢原誠係貴局藥片之力眞乃天下馳名第一神效之靈藥也嬰孩自己藥片係韋廉士醫生爲小兒及嬰孩特製[illegible]

新華儲蓄銀行

總行設北京廊房頭條

分行設上海天津路鴻仁里口　天津法界七號路

積零成巨資　既得獎又還本

月儲十二元的可以得二千元

月儲六元的可得一千元

月儲三元的可得五百元

詳細章程隨便索取

得勝留聲機器公司

發行留聲機器以來出貨之精早蒙紳商學界贊許（推爲留聲機界名星）推原其故皆因本公司機器堅固裝璜雅緻且出音清楚無論鋼針鑽針唱片均可開唱字句准確發音響亮今新從外洋運到跳舞唱機多色二十餘種各種名伶時新歌曲均皆音調正確且將戲片翻印成本隨片附贈以便聽者倍增興味百聽不厭如蒙惠顧無任歡迎

四馬路中望平街口電話中央六四五一

立止白濁丸

[illegible]一元八角　[illegible]化毒丹每瓶洋二元　珍珠下疳散每瓶洋七角　專治楊梅結毒橫痃下疳等症　[illegible]服則立愈永無後患如不效驗原洋奉還確係第一靈驗可稱蓋世無雙

立止白帶丸

[illegible]

本齋存心濟世秘受良方再加不惜工資始獲效驗非常每盒洋一元每料六盒洋五元　鋪設上海二馬路中大街八十號門牌京都天寶齋啟

※本埠新聞二※

●偷竊電汽物件當場被捕

安徽人吳金安、前晚闖至愛多亞路趙福生處、竊取値洋四百元之電汽物件圖逃、當被包探王德標與西探梧涌查見、人贓拘入捕房、押候解究、

●私造僞金釵破案拘押

住居法租界天文台路仁壽里七十一號阮旺祥、在家私造僞金釵、持向源隆源盛等押店質洋化用、現爲法捕房探目徐東林許福廣等查悉、前往阮家抄出僞金飾等、及製造器具甚夥、連同阮及婦人阮應氏、帶入捕房、昨解法公堂、先由源隆等押店主吳乾昌王榮俊等、上堂訴明被告混質情形、詰之阮旺祥供認私製不諱、阮應氏供婦人雖代質當、不知僞造、中西官判阮押西牢四個月、應氏押七天以儆、抄案僞飾及器具、一併沒收、

●捕獲身藏手槍犯訂期再訊

鹽縣土匪陳子有、住居公共租界貴州路一百五十二號門牌、上月十號夜、陳身藏實彈手槍一支、子彈九十二顆、行經貴州路、被包探周桂生查獲、一併解奉公共公廨、訊判押候查明再訊在案、茲經鹽縣官廳偵悉、陳在該處地方、犯有命盜重案數起、故函致公廨、聲明該犯案情形、公廨接函後、業已訂定此案於本星期五上午、訊明再核、

●崗警攔獲誘拐之女犯

前晚有婦人吳周氏葉吳氏二人、領十歲女孩嚴林娣、行經恒豐路、因女啼哭、被崗警一併拘入四區二分所、經祝署員訊據、女供安徽人、有母在徐家滙帮傭、今日被吳周氏帶來上海遊玩、途遇葉吳氏、領至客棧內安宿、半夜後、我已睡着、又被喚醒帶出、不知何往云云、質之二婦供甚支吾、奉飭解科、昨經葉科員提訊、飭移檢廳究辦、

●容留逃媳被控候查

住鐵路北之泰縣婦人、奮朱氏、前日偕該人周陳氏、扭同鄉李鄒氏至四區控稱、伊媳王氏、於本月初失蹤、四尋無着、今據該鄒人云、事前王氏在李家住宿四天、伊曾目睹、劉署長質訊解科、押候查辦、

●押辦誘匿女子之汽車夫

住居法新租界盧家灣地方姚錫根之女兒姚四英、近與汽車夫徐和尚姘識、於日前私行偕逃、匿居旅館、爲原告查知、報告捕房、飭探將徐及四英一併拘入捕房、昨解法公堂、原告投訴前情、詰之四英供、女子於日前出外、同小姊妹買洋布回家少晚、被母親推出門外、女子無奈、與徐同住旅館、現今不願回家、情願隨徐度日、求請成全、詰之徐和尚供、實由四英自願與民人姘識、不敢誘拐、中西官判押徐西牢一月以儆、四英交原告領去、

●無賴子騙取脚踏車

無賴陳根法、於日前至租界先後向許阿林徐小杜兩家脚踏車行、以租車爲由、騙取脚踏車二輛而逃、原告報捕請緝、由探李連生查悉、將陳拘獲、祇吊出贓車一輛、尚有一輛、已被售洋化用、並從吊取、昨解法公堂、原告許阿林稱民人被騙之車、値洋三十五元、未曾吊案、求請究追、詰之陳供認騙車不諱、中西官判陳押西牢一月以儆、再賠原告許阿林車價三十五元、

●逃婦判送慈善團留養

皋寗人徐二子、住胡家木橋宋家宅、爲小工頭、其妻史氏、前日在楊樹浦迷路、由華捕帶入捕房捕頭詢得住居華界、移送五區三分所、經孟署員傳到二子、據供上月十四、娶該氏爲室、未滿一月、已逃三次等語、經孟署員質訊、該氏供因夫家一貧如洗、衣食不周、祇得出外求乞度日云云、奉判解科、昨經葉科員察得該氏腿上患病、判送慈善團留養醫治再核、

●私賣燈吃押候審訊

鎭江人許阿四、因在北海路三十九號屋內、私設燕子窩、容留汪大寶王根生許英華等吸食鴉片煙、被老閘捕房中西包探查悉、往將許等一干人、連同煙具、帶入捕房、捕頭諭將許收押、餘人准各存洋五元保出候訊、

●法公廨破獲燕子窠

蔡阿大陳永興王阿二等、在法界地方、私設燕子窠、售煙供人燈吃、爲探查悉、抄出煙具、帶入捕房、昨解法公堂、捕頭稟稱、查得蔡前已罰過數次請核、詰之蔡等供認私賣燈吃不諱、中西官判蔡罰洋一百二十元、陳王二人、各罰三十五元充公、

●包探抄獲私售獎券

蔡阿東在法界開設彩票店、私售違禁獎券、爲探查悉、抄出違禁獎券二十五條、帶入捕房、昨解法公堂、詰據蔡供、此項獎券自已買下、不敢私售、中西官判罰洋十元、獎券沒收、

●拘究串黨攔刼呢帽

常州人王阿毛、昨在福建路糾同無錫人王寶桐徐天福等、攔刧行人某甲頭戴之西式呢帽一頂、搶獲逃至浜北西虹口閣鎖、被華探目陸連奎查見、將一干人攔獲、向詰支吾、遂將人贓拘入捕房、候查明失主、解送公堂請辦、

●不購遊票行兇毆捕

天津人劉增元黃洪蓀劉英堂劉少任陳萬英離德張有新等、於前晚在新世界不購門票、強欲入內、當經三百六十二號巡捕、向其勸阻、詎劉等阻撓行兇、將該捕毆打、致被九百九十九號華捕到來、將劉等七人、一併拘入捕房、捕頭着令分別存洋收押、聽候公堂訊核、

●碼頭無賴搶物彙誌

前日上午十一時、浦東揚子碼頭外灘、泊有英國商輪一艘、內有英人手携皮夾一隻、擬雇舢板登岸、被匪徒數人、疑係夾帶煙土、即將皮夾奪取而去、當經碼頭巡警、狂吹警笛、適水巡捕房探捕巡查經過、分投追獲張寶生吳寶生陳小寶小幹子等四名、連同皮夾內儲西人衣服十餘件、併解捕房、押候轉解公堂訊究云、

商民張阿應顧新瑞、由外洋附搭滬州輪船來滬、於前晚八時到埠、停泊浦東太古碼頭、張擘即僱船渡浦、駛抵中流、被碼頭匪徒四人、假搜查烟土爲由、搶去身邊大洋五十元逸去、事後由張等聯報水巡捕房、飭探緝獲陳小五子一名、於昨押解地檢廳訊究、

●水巡捕房撈獲男屍

海關水巡捕房華捕、前日傍晚在法國兵艦旁、撈獲無名男屍一具、年約三十餘歲、當用電話通知救生局、帶去收殮、俟人認領、又西捕目麥司、昨晨在浦中撈獲西人男屍一具、察其情形、諒係落水溺斃、當由胡捕頭用電話通知工部局驗屍所、帶去檢驗收殮、

●華捕拘獲帶土之行人

甬人童希賢、前晚身藏川土一餅、計重一磅、行經南霄路、被一千六百十八號華捕攔住搜檢、當抄出前項煙土、將童帶入捕房、捕頭諭飭押候解廨請辦、

※商業市況彙錄※

●釐平拆升

▲洋釐　昨五月十八日(星期日)銀行循例封關、各商進出款項並不暢旺、洋釐市況平穩、四月半期洋現已屆期、照市交割、買賣情形、尚屬穩定、故遂飄平、銀幣早市稍增、午後回平、與上日無異、計上午七錢二分一厘七五、午後七錢二分一毫三七五、江南小洋較前天收市減二毫、上下午同爲六錢〇六厘、廣角則升一毫二毫半、早市五錢九分三毫二五、午後五錢九分四毫、銅元大五百文、上下午均計二百六十九千五百文、衣牌漲四文、早市一千九百四十五文、後市一千九百四十四文、角坯增一文、上下午同爲一百六十文、貼水小去一文、上下午均計三十四文、▲銀拆　昨爲星期日、各銀行均事休假、各商需給銀兩雖無大宗出入、惟今天(禮拜一)應解銀行之款甚多、是以拆息遞增、早市公會內做開三錢、下午稍見回落、計二錢四分、較之前天尙高七分云

●標金市況平淡

昨五月十八日(星期日)、江海暨中外各銀行西商等、均事休假、所有外灘外股皆無市況、惟大條銀由英倫電訊、近期縮去一二五、計三十三辨士八一二五、遠期亦升一二五、三十三辨士六八七五、歐市平靜、中國及印度稍有少數買進、美銀價加大二五、爲六角五分六二五、外滙率似形穩健、計英對美增一二五、爲四元三角六分七五、美對英加二五、計四元三角七分、銀行公電未更、仍爲四元二角六分七五、對申升二五、計三先令三辨士五、對日如前、計一先令十辨士一八七五、日美滙兌減落一二五、計四元〇二五、至於金業交易所營業時間、定爲上午十一點至十二點止、一小時標金市況平淡、同業出入買賣、甚爲閑散、而價已見趨疲、七月份自晨初開盤比上日收市降去一兩一錢、計二百七十四兩、繼續減三錢、爲二百七十三兩七錢、蓋因大條迭長、象之日美滙見小之故、嗣稍見好、至十一點一刻光景、市場內買戶增夥、價遂逐步向上、最高價到過二百七十四兩五錢、以後復趨低勢、同業心思疲軟、賣過於買、金價在十一點半後漸漸下降、至十二點十五分閉市、收盤價減爲二百七十三兩九錢、較之前天計小去一兩二錢、一小時間最大價爲二百七十四兩五錢、最低價二百七十三兩七錢、高低相差八錢之譜、掉期由多頭貼進一兩、給永成交一盤、價和上日相同、仍爲三百三十八兩、銀樓飾金仍兌洋四十九元云、

●上週華絲輸出激暢

▲全週運出一•七六二件…較前週增一•四二四件

上週中本埠華絲輸出轉暢、綜各絲商於前數週拋成各種陳絲甚夥、均因需款收歸、分將各貨依期交解、是以上週華絲輸往各國激增、全週計共運出一千七百六十二件、較前週增一千四百二十四件、其中以白廠經運往歐洲計七百七十七件、黃絲運往印度五百十五件爲最多、次則白絲經運往歐洲一百三十五件、灰絲經一百十件、其餘均在五六十件之間、本週中華絲輸出、亦不弱、

●上週絲市銷胃疲滯

▲海外華絲有價無市　▲華洋雙方均趨觀望　▲內地新繭雖望豐收　▲絲市前途未許樂觀

上週本埠洋莊絲市、走銷均呈疲滯之狀、際茲新陳交接之時、絲經交易之銳趨清淡、出入在外全週祗共成交新陳滬廠經魯鄂川黃廠經輯里乾大經川鄂黃絲八歸灰絲經三百七十九包、推原其故、(一)絲經約里昂市場人造絲充斥、天然絲交易被奪殆盡、絲織疋頭銷場銳減、各綢廠對於生絲均無意購進、以致華絲滯銷有價無市、(二)絲江浙內地正在育蠶時期、而天時陰雨連綿、加之迅雷大發、觀氣嚴寒、蠶蟲健受種種影響、新繭雖望豐收、漸紹西鄉繭行、業已開秤、繭價昂貴、拋絲須受虧折、是以華洋雙方、均持觀望態度、滬埠絲經交易、一時難望轉暢、絲市前途、未許樂觀也、茲將上週中絲市經過情形、分類詳述於下、

▲新陳廠經　上週中新陳廠經交易益形清減、全週祇共談成新廠經三十包、陳廠經現貨四十包、價亦平疲、查各廠因絲繭開市、市不振、陳絲滯銷、各廠廠商因絲繭高價、以海外絲至七十元、樣繭試繅、絲不每担須批一千二百兩左右、按照目下洋莊所開之新絲價目、尚須虧折百兩、故均不敢續行承拋、須俟蘇省新繭收成及繭價稍有把握、再定行止、是以新絲期貨交易、一時難望轉暢云、

▲川魯廠經　上週中川魯鄂黃廠經交易、雖不寂寞、而成交額均弱、全週祇共成交川廠經三十一包、魯廠經二十二包、鄂廠經十包、惟川搖經則共成交五十四包、絲價因銷路不同之故、稍見漲跌、查紐約銷場之魯廠經、美市價雖趨漲、而成交無聞、法銷之川鄂廠經、里昂市場上週亦無交易、然川廠經價已漲起十八兩、進意亦濃、倫敦市場川搖經價漲三辨士、(每磅價)滬埠行市亦趨堅俏云、

▲輯里白經　上週中輯里白經交易、仍難見暢、全週祇共成交乾經四十一包、大經三十一包、價續趨漲、查美銷之高等乾大經依然不動、英法銷場之中下等乾大經仍有需要、而存底均薄、供不敷求、價已逐漲十餘兩、華絲商以湖屬蠶汛不佳、收成定必歉折、將來繭價必高、故均不敢擅拋新貨、即手中陳貨、亦不願賤價出售、故行市日趨堅挺云、

▲川鄂黃絲　上週中川鄂黃絲、交易沉寂、全週祇共成交黃絲三十四包、價亦平疲、查鄂省新繭已屆上市、收成不豐、繭價仍昂、新絲成本較貴、黃絲商堅拒狀、祇得暫停進行、加之英倫黃絲市面停頓、故上週祇四川棉州貨稍有談成、絲價仍回稱平定云、

▲八歸灰經　上週中灰絲經交易趨無起色、全週祇共成交灰經五十一包、灰絲三十五包、查紐約灰絲銷路依然停滯、滬埠印內莊雖有進意、而屬販售性質、並非眞正市面、然灰絲商以手中存貨有限、不願再事讓價、灰絲法莊稍有進意、是以行市日趨堅定云、

▲本週預測　預料本週中各絲交易、一時恐難轉暢、絲陳廠經將入售清、新廠經華洋談價相懸百餘兩、白經中下等貨存底有限、黃絲因待鄂省繭市如何、灰絲商則態度消極、故本週中絲經交易、難望暢達耳、

●海外華絲在上週之經過

上週中海外華絲市價、大致因滬蠶關係、漲多跌少、惜各經成交額均甚清淡、紐約市場除乾經貨續跌外、其餘均見揚漲、而交易則完全停頓、里昂川絲與高等大經、均有談成、行市均趨漲風、倫敦川搖經成交不弱、需要亦殷、價與高廠經各漲三辨士、查各國市場均因綢銷疲滯、華絲進胃均薄、上週各絲經價表面雖均趨漲、而實際類均有價無市、

●一週間之茶市

上週間本埠洋莊茶市、已呈發展之象、蓋兩湖祁門溫州寗州等路之紅茶、首批均已陸續裝運來滬、兩湖紅茶、首先開盤、祁門紅茶次之、溫州紅茶又次之、開盤定價、均較上年爲佳、查此次開盤之得如此景象、實由於俄英兩路購買力之擴張、蓋自歐戰以還、外人咸知非精商業、不足以挽回元氣、而對於吾華色質優之茶、尤爲重視、徒以門徑不識、無從問津、多抱向隅之感、此吾華茶商、宜先設法取締不良之點、以投外人之嗜好、從事廣告吾華茶業、年來衰退、實緣不達於彼國人士之經營力也、今而後、俾吾外人知華茶之眞價優良、特派海外調查、以明瞭世界銷路之究竟、尤賴吾華資本家、企業家、起而爲事實之援助、則茶業之前途、其發展正未可限量、若復長此因循、不謀補救之方、茶業前途、仍未能遽許樂觀也、茲特將上週各茶市況分述於下、

▲路莊　上週間路莊綠茶市面、仍趨清淡、綠各路新茶、僅溫州珍眉貢熙兩項、到有百餘箱、且未開盤、滬埠陳茶、及復盤蝦目蝦、故週間交易、仍無何等起色、全週僅由同孚保昌怡和等洋行買進珍眉針眉兩項、總計三百四十六箱、珍眉售盤三十八九兩、針眉售盤二十兩、貨價均不見佳云、

▲工夫　上週間工夫紅茶市面、已屆發展時機、兩湖祁門溫州等路之新紅茶、均於上星期二四六等日、先後開盤、兩湖紅茶、成交一百五十五箱、價三十五兩、市盤不爲不佳、但此批貨係屬怡和洋行包莊、且由機器製成、此種貨價、自未能認爲標準、祁門紅茶、成交一千四百二十四箱、係由協和洋行首先開盤、最高價開出八十五兩、最低價開出六十七兩、市盤均較上年見高五六兩、溫州紅茶、成交二百十箱、係由錦隆轉係治兩行開盤、售開價格爲四十三兩五錢、較上年約高一二兩、但產地山價太高、茶商實仍毫無沾潤云、

▲平水　上週間湖州平水綠茶、市面依然沉寂、蓋產地綠茶、尚未見有來申、英美各莊、均無大宗進胃、全週僅由英莊銷去陳茶一百餘箱、價二十一二兩、較前週尙無漲落云、

▲土莊　上週間本埠土莊綠茶、市面依然不振、各茶廠家、雖有少數派員進山採辦原料、然多數仍在觀望中、一般土莊茶商、均擬俟溫州綠茶開盤後、再定進止、均名茶廠、故各停工、全週僅由同孚洋行、買進珍眉一百六十餘箱、價三十三四兩、市盤又較前週見跌云、

●上週煤市概况

上星期煙煤市況、頗有進步、客幫如常州、無錫、蘇州、嘉興、杭州、寗波等、皆有問進、本街幫胃口、以工廠爲最暢、期現貨均時有交易、其他如輪船、兵艦、窰戶等、亦較前活動、故市場趨勢、日益見挺、貨盤固屬穩健、至於存底、雖大都平定、東煤存底飽充、來源復旺、賓方均急圖脫卸、致仍未見漲、全週成交總數計二萬五千四百餘噸、以撫順兩種占多數、現市存煤據茶會估計、尙有三十餘萬噸、二號煙煤居多云、

●上週棉市趨勢堅穩

上週棉市人氣、頗形堅穩、其惟一原因、爲天時陰寒、棉作因以阻滯、而發育亦以遲期故也、目前陳棉雖枯、幸需要尙不漸旺、新棉情形、則僅爲人所注意、蓋氣候之變遷、棉作之良否、以及國外新棉進行之順利與否、均與市面有至切之關係也、茲將一週中經過情形、分述於後、

(一)本埠現棉　上週中現棉需要、較形活動、全週共做開三千七百八十三包、較前週增九百四十三包、以洛陽德棉五十一兩之價爲最大、天津花四十四兩二錢五分爲最小、茲將各類細數及價格比較列下、

種類	最大價	最小價	成交數
洛陽德棉	五一•〇〇		三〇〇
漢中花	四九•〇〇		九〇
陝西花	四八•〇〇	四六•五〇	二七一〇
漢口花	四五•二五		四五〇
天津花	四六•〇〇	四四•二五	一三三
印度平昔爾花	四四•五〇		一〇〇

(二)本埠期棉　上週期棉市氣、以天時不正、人心甚堅穩、棉業交易所通州花共成交五千八百擔、較前週減二千擔、紗布交易所通州標準共成交八萬二千一百擔、較前週增四百擔、茲再將紗布市價升降、比較列下、

月期	週初價	週末價	最大價	最小價
五月期	四七•二〇	四六•九五	四七•二〇	四六•九〇
六月期	四六•七五	四六•六〇	四六•八五	四六•五〇
七月期	四六•一〇	四六•一五	四六•三〇	四五•九〇
八月期	四五•一〇	四五•三〇	四五•六〇	四五•一〇
九月期	四一•五五	四一•五〇	四一•九〇	四一•二〇
十月期	三九•〇五	三九•一五	三九•五〇	三八•九〇

(三)紐約棉市　過去一星期中新棉作之進行、被溫度低減所限、致發芽因以延緩、多有以須行補種爲言者、沿大西洋諸省情形、較爲進步、不過均須有晴暖之氣候耳、新棉早收之希望漸減、七月份期貨之需要因以增多、現貨需要及出口交易大減、國內廠家現將所存購使之棉、大批售出、蓋以紗價與棉價之相差、致廠家大受損失也、棉業中一重要部份之意見、以爲夏季歐洲情形、將轉清明、其所求於美地必甚巨、貿易當可發展、故人心漸轉樂觀、此蓋由於觀察價格低落時收買而得者、棉貨交易沉靜、國內調布需要較暢、價格僅足維持而已、全週原棉統計如下、

	上週	本週
各港口到數	六五〇〇〇	四五〇〇〇
內地到數	四三〇〇〇	三八〇〇〇
棉出總數	一二六〇〇〇	三四〇〇〇
至日本	五〇〇〇	一一〇〇〇
各港口存數	四五三〇〇〇	四三八〇〇〇
內地存數	四三五〇〇〇	四一〇〇〇〇
紐鄂倫存數	一〇三〇〇〇	一一四〇〇〇
利物浦存數	六六三〇〇〇	六五一〇〇〇

(四)利物浦棉市　上週之末、棉市較形堅定、本地交易並無增加、期貨交易甚少、所可得者僅爲以進出爲業務者、蓋彼等無時不思及時低進也、埃及棉價較軟、以埃及政府有售出存棉報告之故云、

(五)孟買棉市　上週棉市人氣頗軟、週末二日需要較起、蓋歐洲有新交易故也、本地消廢未增、遠東亦無交易、全週統計如下、

	上週	本週
至歐洲	三九〇〇〇	二五〇〇〇
至日本	三三〇〇〇	無
至中國	二四〇〇	八七〇〇
全週到數	二六二五〇	五三九〇三
週末存數	八七五〇〇〇	八七一〇〇〇

●五金週訊

▲交易尙暢　▲市盤不穩

過去一星期之五金市況、各方需要尙殷、惟售盤因來貨源旺、非不上進、且較前回低、四八英平白鐵共開出四百餘箱、價爲十二兩、美貨以客銷稍佳、本帮無甚活動、價在週初驟小五錢、馬口鐵共有六百六十餘箱交易、以九十磅居多、價仍開八兩七錢五分、一百磅到源暢旺、價跌一錢、瓦楞鐵在星期三四、北帮有百餘箱成交、市盤以廿六號爲穩、英鋼板祇煙菁等帮有三百餘担買進、惟貨開盤尙定、竹節鋼以二三分花色去路較好、行價仍挺、賣方口氣始終振緊、法西釘又到三千餘桶、一寸至七寸貨價、又跌二錢、本客帮共買進八百餘桶、方釘亦小落二錢五分、祇營造作場略動、三角鐵開出三百餘担、市盤亦無榮辱、害鉛需要極鮮、全週祇售開十五六担、太古價十三兩七錢五分、九字十三兩五錢、點錫內地尙時有買進、故市情轉穩、水泥開出二千一百餘件、以桶貨占多數、價格頗覺穩定、

※時評※

●中國之三K黨　（默）

上海泰晤士報所記中國之三K黨一節。驟視之若甚有趣味者。然惟揣測過於神奇。微論中國現勢不應有反社會主義如美國三K黨者發生而學生界中。亦絕對不爲秘密團體之組織徵以黃龍名以帝制荀非極無知識之人斷不至有此離奇妄誕之舉。至謂中國人目下心理斷然樂於加入此種組織云云此適足證明說國者謬以中國複雜之社會言帮也匪也無地蔑有則所謂三K黨者充其極亦不過下等社會一小秘密結合。張大其詞徒使齊小生心而已。

※公布欄※

●上海地方檢察廳

▲批示　▲徐瑞林狀悉所請備案勢在不合應毋庸議此批▲何蕃氏狀悉姚金生業經本廳通緝在案仰即知照此批▲裴蓮卿本廳無存案辦法所請不准此批▲黃卞氏狀悉所訴係氏事斜葛應向審判廳告訴本廳未便受理此批▲張昌圻狀悉本案業經驗知不起訴如果不服依法聲明再議可也此批▲蔡永章狀悉候偵查核辦此批▲張楊氏狀悉案已起訴候送審廳核辦可也此批▲陳晉頤狀悉所覓安保來廳再行核辦此批▲張士氏狀悉仰即來廳候訊此批▲王慶榮狀悉仰候復訊此批▲倪生元狀悉案已起訴案狀候送同級廳核辦此批▲陳洪志狀悉仰即來廳候訊此批　以上五月十六日

▲提起公訴案　▲一吸食被告張楊氏等▲一幫助吸食鴉片煙被告金懷玉▲一和誘由被告人倪愛寶▲一販賣鴉片煙被告人朱生福▲一鴉片煙被告人吳阿寶▲一鴉片煙郭阿陸等▲一和姦和誘被告人周李氏等▲一竊盜被告黃小仁子　以上五月十六日

●江蘇高等審判廳

▲民一庭判決　▲一件費榮淸與曾檀丞因房屋涉訟不服執行之批示抗告一案(裁決主文)抗告駁斥抗告費用由抗告人負擔▲一件王蓉山與江常鏡勸學所爲租房涉訟不服移審判決再審一案(判決主文)再審之訴駁斥再審訟費由再審人負擔▲一件補事能與郎思安因債務涉訟不服第二審判決上訴一案(判決主文)上訴駁斥第二審訟費由上訴人負擔▲一件穆廣通等與孫國餘因債務涉訟上訴一案(判決主文)上訴駁斥第二審訟費由上訴人負擔▲一件仲良瑞與仲良成因家產涉訟上訴一案(判決主文)原判決撤銷被上訴人之訴駁斥本案訟費由被上訴人負擔▲一件王英起與康子文因債務涉訟上訴一案(判決主文)上訴駁斥第二審訟費由上訴人負擔　以上五月十三日

▲刑庭判決　▲一件吳三林即胡三林因殺盜覆判一案(判決主文)本案判核准▲一件倪海成等因妨害公務經費覆判一案(裁決主文)本案發還南匯縣知事公署覆審▲一件王玉才等因殺人及詐財覆判一案(判決主文)本案應由本廳覆審　以上五月十三日

▲批示　▲原具狀人劉超氏呈爲經署擾又違法請救濟由呈悉究係如何情形無從懸揣候令縣查明迅予依法核理此批　以上五月十三日

上海匯豐銀行及虹口分行告白

總行設在香港分行設在廈門暹邏巴搭維亞孟買克而克搭廣州烟臺可倫坡大連福州海防亨堡漢口哈爾濱伊羅伊羅意布紐約北京檳榔仰光西貢舊金山上海新嘉坡沙喇倍約升其伯塔乃天津青島海參威橫濱〇各商存銀或流期(即來往賬)或定期理一切銀行應辦事宜〇本行滙票可滙至倫敦及歐洲印度新金山美國中國日本等處各大通商碼頭

啓者本行股本洋五千萬元股東負責額洋二千萬元公積金英金四百五十萬磅洋二千四百五十萬元〇本行收買本埠期票並辦

民國十年四月一日

上海銀行公會會員　四明銀行

本銀行開設以來歷有年所總行設在上海北京路並設分行於寧波溫州漢口等處其他各大埠均有委托代理機關專營匯兌押匯商業往來各種存款儲蓄存款各項放款以及貼現等一應銀行業務無不手續簡捷誠信優待其有特別存款可隨時面議

新式保管箱庫　專爲顧客租藏貴重物品印有詳章函索即奉並備有　如蒙惠顧無任歡迎

德律風號碼　日間　營業部中央六三九八　經理室中央六三九九　夜間休息室中央六四〇〇

上海銀行公會會員　上海農商銀行發行鈔票廣告

本行發行鈔票係經財政部幣制局呈准在案此項鈔票計分一元五元十元一百元五種本京津各行早經發行本行亦已於十一年陽曆十二月一日開始發行現已對於完糧納稅郵電航路等費一律通用特此廣告

愈小腸疝氣限三日永遠斷根

上海京都天寶齋　人患疝氣症　從速購試　立能消腫平囊矣　可以一劑而止　宜慎宜認　毋以自誤

本齋秘製小腸疝氣化核丸每服洋五角服法另詳仿單

感謝鍊雲藥房

止咳

養津玉液膏

鄙人久患傷風咳嗽三月間偶患亦未見效後治日夜不寐嗽加重　　京城內敦樓范永章鳴謝

律師朱樹楨

北京大理院　江蘇高等審判廳　上海地方審判廳　公共會審公廨

事務所　老西門外二區警察署對面　後治處　浙江路寗波路口六十五號　電話四一五五

王開疆大律師

啟事上海法租界南陽橋裕福里十三號電話中央三千九百四十四號

律師劉相

蘇滬地方審判廳　公共會審公廨

現遷事務所　法界殺牛公司背後安納金路元吉里　蘇州桃花塢騎駝橋東一六八號

山水畫法津梁出版預約

是書乃新安江氏家傳秘本雖係古法而山水石布局竹木人物字舍鳥獸器具以至設色渲染描寫勾勒皴法悉備　六月半止定價一元　北四川路找慶元里

太平洋車行

五週紀念　廉價一月

脚踏車鋼絲輪包車汽車附屬品

新到大批德國鋼絲廉價出售

法大馬路八仙橋東　電話中央九五七七